寄贈 11.2.2 總督府圖書館

京城日報
二月二十一日(金) 夕刊
編輯兼發行人 兒島吉治 印刷人 小川三之介 京城府太平通一丁目 發行所 合資會社京城日報社

御宴會と結婚御披露宴は 京城府民館食堂へ

國民の視聽を蒐め けふ六十二區開票 審判は刻々に下る

【東京電話】國民に審を問ふべき八百七十六名の候補者が三旬に亙つて鎬を削つた戰ひも遂に終了し神の審判は下された、第一黨の覇權を維持せんとする野黨政友會の歸趨成るか、犬養內閣以來の失地を回復せんとする與黨民政黨の宿志成るか、この間に伍して國同、昭和會等の小會派、社大、國家主義團體その他地方の新興勢力が如何なる躍進を試みるか、總ての裁斷は今明日の兩日に亙つて明かにされ刻々に依つて明かになつて行く、午前八時より全國百二十二選擧區は一齊に玉手箱を開け東京、大阪、京都、神戶、名古屋、橫濱の六大都市を始め主要府縣の六十二區は今日中に開票を完了し、二百三十九名に對し榮冠を輝かすことになる、各黨各派の興亡は今や國民視聽の下に明かとなる舞臺、國を擧げて興奮の坩堝と化して行く

總選擧開票結果

東京府

◇第一區(定員五名)
二〇二七四 安部磯雄(社前)
一五四〇六 中島彌團次(民前)
一二六一一 鳩山一郎(政前)
一一五八八 駒井重次(民前)
九五六三 長野高一(民新)
次點 [illegible] 長濱繁(政新)

◇第三區(定員四名)
當選
一八五三八 頼母木桂吉(民前)
一三四四八 安藤正純(政前)
一二三五七 小坂梅吉(民新)
一〇七〇七 田川大吉郎(中元)
次點 [illegible] 伊藤仁太郎(政前)

◇東京第六區(定員五名)
三四五〇一 中村梅吉(民新)
三一一七七 鈴木文治(社元)
三〇九一九 前田米藏(政前)
二七八五四 佐藤正(民前)
二四六三一 田中源(政新)
次點 [illegible] 中村健男(國前)

京都府

◇第一區(定員五名)
一八四四二 水谷長三郎(社元)
一七八一八 中村三之丞(民前)
一五一二四 福田關次郎(民前)
一二七八七 西村金三郎(民元)
一〇九六五 川橋豐治郎(民前)
次點 [illegible] [illegible]米太郎(政前)

大阪府

◇第一區(定員三名)
當選
一三四九八 田萬清臣(社新)
一一六四二六 桝谷寅吉(民前)
一〇九一六 一松定吉(民前)
次點 [illegible] 板野友造(政前)

◇第二區(定員三名)
當選
一七五三七 樂安新九郎(民元)
一二〇七一 山本芳治(政前)
一一二〇七 木村吉太郎(民新)
次點 [illegible] 沼田嘉一(政新)

◇第三區(定員四名)
當選
二〇二八六 池崎忠孝(中新)
一二九一三 內藤正剛(民前)
一一八五一 塚本重藏(社新)
一〇一四二 上田孝吉(政前)
次點 [illegible] [illegible](政前)

◇第四區(定員四名)
當選
三一九八四 吉川吉郎兵衞(民前)
一六四三三 中山福藏(民前)
一五三六九 川村保太郎(社新)
一三三二九 森田政義(政前)
次點 [illegible] 本田彌市郎(民前)

千葉縣

◇第一區(定員四名)
當選
一九五九九 多田滿長(民前)
一一六六二 篠原陸朗(民元)
一六八一三 川島正次郎(政前)
一三三八九 本多貞次郎(政前)
次點 [illegible] 鈴木隆(政元)

◇第二區(定員三名)
當選
一七九三〇 吉植庄亮(政新)
一六八七八 今井健彦(政前)
九一六八 鵜澤宇八(民前)
次點 [illegible] 宇田四郎(民前)

◇第三區(定員四名)
當選
一六一七四 岩瀬亮(政前)
一四九三三 土屋清三郎(民前)
一三三三一 池田清秋(民新)
一二七六 小高長三郎(政前)
次點 [illegible] 竹澤太一(政前)

富山縣

◇第一區(定員三名)
當選
一九八一八 野村嘉六(民前)
一九一九七 寺島權藏(民元)
一七六八〇 石坂豐一(政前)
次點 [illegible] 高見之通(政前)

◇第二區(定員三名)
當選
一七六九九 松村謙三(民前)
一三四二〇 島田七郎右衞門(政前)
一二五九四 土倉宗明(政前)
次點 [illegible] 卯尾田毅太郎(民新)

當選確實者 午後二時現在

島根縣

◇第一區(定員三名)
三一二二四 櫻內幸雄(民前)
二三五三一 木村小左衞門(民前)
一一六九〇 原夫次郎(民前)

鳥取縣

◇全縣一區(定員四名)
正午現在
四七九七 三好榮次郎(民元)
四一五五 田谷義治(國前)
一四八一 稻田直道(政新)
一二二八 山操隆董(民前)
一〇三六 豐田收(昭前)
一〇一九 矢野晉也(政前)

森峰一氏強制處分に附さる

【佐賀電話】佐賀縣唐津署では豫て同縣第二區國同候補森峰一氏(?)の選擧違反事件に對し內偵中であつたが、同氏は二十一日午前二時に至り遂に强制處分に附され直ちに唐津署に留置された

各派當選數 二十一日二時半現在

【東京電話】二十一日正午現在各派當選數左の如し

區別	新	前	元	計
政友會	二	一一	〇	一三
民政黨	五	一一	一	一七
昭和會	〇	〇	〇	〇
國民同盟	〇	〇	〇	〇
社會大衆黨	三	〇	一	四
無産諸派	〇	〇	〇	〇
國家主義團體	〇	〇	〇	〇
中立	一	〇	一	二
合計	一一	二二	三	三六

戰塵濛々

午後二時半までに本社に達した情報により、知名の士の當落は東京第三區から出馬・痴遊で政治講談をやつてゐた伊藤仁太郎氏が次點でおしくも落選、東京第六區から出馬した社會大衆黨の鈴木文治氏は前回に惜敗したが今回雪辱の一戰に見事凱歌をあげて當選、その代り、無産運動の第一線にたち華やかに活躍をつゞけてゐた松谷與二郎氏(勤勞日本)は惜敗、前代議士として名殘りをとゞめた

宇垣總督忠北へ けふ午後京城驛發

總督府では過去三ヶ年半における農村振興の强い體驗により更に農村振興の强化運動を起す事になり、總督はじめ各局長とも地方に乘り出す計畫であるが、廿二日忠北道廳において百五十餘の關係者を集め開催される「農漁村振興强化協議會」に宇垣總督自ら出席する事になり、總督は廿一日午後三時京城驛發、途中溫陽に一泊淸州に向ふ

激震のため開票二分間中止

【大阪電話】大阪府第六區泉北部開票所では激震の爲め開票を中止し二分間の後再開したものである

駐支英大使更迭

【ロンドン二十日同盟】イギリス政府はイラン駐箚イギリス公使ヒユーゲツセン氏を新に支那駐箚大使に任命するに決定し、二十日エドワード八世の御裁可を經た、駐支大使の更迭は現大使カドガン氏がウエスレー氏の後任として外務次官補に榮轉したことに基くものである、新任大使ヒユーゲツセン氏は一九二四年以來ギリシヤ公使としてテヘラン駐箚、現在に及んだものである

我飛機の蘇聯領不時着事件 全貌 廿一日記事解禁さる

【新京二十一日同盟】關東軍高山特務曹長及び竹田軍曹同乘の偵察機が去る一月九日公主嶺より牡丹江に向け空中輸送の途中、進路を誤り且燃料不足のためソヴエート領に不時着陸ソヴエート兵の射擊を受け遂に强制收容されたが、關東軍では事件の重大性に鑑み直ちに記事揭載を禁止すると共にソヴエート聯邦當局に搭乘者の引渡しを要求した結果、去る十三日無事身柄引渡しを終り、同時に不時着前後及びソヴエート聯邦病院收容中の模樣など詳細判明したので二十一日に至り記事解禁となつた、事件の經緯左の通り

一月 九日早朝公主嶺を出發した高山竹田機はハルビン經由それより東方牡丹江に向つたが、不幸進路を誤り燃料不足のため同日午後三時五十分ソヴエート聯邦領ニクロンカ西方五キロメートルの畑地に不時着した、高山特務曹長は着陸と共に竹田軍曹に機體の監視を頼み、焚火をして萬一の場合は飛行機を燒くやう命じて自分は偵察に出かけた

かく て高山特務曹長は、一軒の農家を發見救助を求めたが間もなくソヴエート聯邦兵六名搭乘の自動車に遭遇、ソヴエート聯邦兵は直ちに下車高山特務曹長の周圍を取りかこみ一人は後からはがい締めにし、ピストル銃床などで毆打高山特務曹長は人事不省に陷れた、一方機體の監視を命ぜられた竹田軍曹は機體の傍で焚火をなし、暫くソヴエート聯邦兵の襲擊を受けたので直ちに應戰したが

腰部 と頭部に二彈を受けてこれ又人事不省に陷つた、かくてソ聯兵は高山特務曹長、竹田軍曹をウオロシロフ陸軍病院に收容負傷の手當を加へたが、故意か過失か高山特務曹長の中指を切斷、その他不可解な處置を行つて病院よりは一步も外出を許さず、食事の如きも粗惡を極めた、その後我が方より再三身柄引渡しを要求した結果、ソヴエート聯邦當局も遂にこれを承諾、二月十三日に至り我が方より

現地 に赴いて兩人の身柄を受取つたが、一ヶ月に亙る心勞と榮養不良のため步行困難、且つ重傷のため手當を受けたのちも未だ快癒せず、目下牡丹江衞戍病院に收容中である

定例閣議

【東京電話】二十一日の閣議は午前十時五分より首相官邸に開催、岡田首相以下各閣僚出席(廣田外相病氣のため、川崎文相旅行のため缺席)先づ後藤內相より全國投票狀況に關し新潟、秋田、青森、岩手、北海道の各地は雪のため棄權も多かつたが、他は比較的よい成績で全國平均の棄權率は二割一分二厘、その中市部は二割六分三厘、郡部は一割八分八厘でこれを昭和七年犬養內閣當時の總選擧の棄權率に比較すると市部は一分九厘を增加し、郡部は二分四厘の增加となつて居るが昨年秋の府縣議選擧より見ると總體で五分六厘の減少になつて居る と概況報告をなし、次いで後藤內相及び內田鐵相より大阪の地震に關し內務、鐵道兩省に達した報告を朗讀 鐵道關係は異狀なく、大阪府南河內郡和泉署管內に十戶倒壞、西淀川區大和田署管內に二名の即死、大阪市內四ヶ所より出火したが直ちに消火した、その他大阪の中心部、京都、名古屋地方には被害なし と報告あり同十一時廿分散會した

ピストルを持つ怪漢 美濃部博士を狙撃

=博士は脚部を撃たれたが 犯人も警戒巡査に撃たる=

【東京電話】廿一日午前十時二十五分吉祥寺町の美濃部達吉博士邸に一名の怪漢が面會を强要し二階應接室で會談中突如ピストルで博士の脚部を狙擊した、犯人はその場で捕まつた、なほ襲擊犯人は無職小田十荘(三二)と判明、同邸警戒の巡査にピストルで反擊され瀕死の重傷である (寫眞は美濃部博士)

內部の紹介狀で 博士に近づく 犯人は無職小田十荘

尙狙擊犯人は同博士邸の博士助手の紹介狀を持參して訪れた爲め、平素面會人に對しては警戒してゐた博士も安心して二階にあげ、對談中、突如隱し持つたピストルを博士に發射し彈丸は博士の左脚に命中、博士が驚きをあげたので、直ちに同邸警戒中の警官が駈けつけピストルで犯人を射擊し、重傷を負はしめ逮捕したものである

詳報

【東京電話】美濃部博士襲擊犯人の身許は福岡縣遠賀郡蘆屋町二〇七番地で二十一日午前十一時三十分頃新築の吉祥寺美濃部博士邸に元軍事法學士小田十荘氏の名刺を持つて面會に來たのである美濃部博士はあの事件以來一切外來者に會見せぬことゝしてゐたが女中の持つて來た名刺を見るや之は自分の教へ子であるから客間に通して呉れと無雜作に女中に命じた、依つて女中は小田を應接間に通し暫くすると應接間から博士が顏出して來ると共にそこへ來た女中に お客さんが御歸りになるよ と言つた、その時博士の直ぐ後にピストルを握した小田が博士に追ひすがる樣にして出て來た只事ならずと之を護衞の巡査に傳へた爲め警衞中の私服巡査四名は其處へ駈け付け、小田巡査は携帶のピストルで犯人の足部目がけて放つた時博士は直ぐに離れて裏庭に逃げる處であつたが犯人は之に向つて二發のピストルを放ち、その二發目の彈丸が博士の左足くるぶし附前に命中したのである、尙之と前後して小田巡査は二發のピストルを犯人目がけて發射し二發は犯人の足部に命中一發は前に命中した斯くてひるむ所を取押へたが博士の負傷は大したことなく直ちに帝大病院に收容手當中である、尙犯人は相當の重傷である

犯人小田十荘 博士の教へ子

【東京電話】美濃部博士襲擊の犯人は福岡縣人小田十荘(三二)と稱し美濃部博士の元教へ子で大森の某辯護士事務所に勤め右翼の人であり、紹介狀を持つて今朝十一時廿分頃美濃部博士を吉祥寺の博士邸に訪問、依つて博士はこれと會見應答中、小田は不穩の言動に出でんとしたので警戒中の小田警官巡査は會見の際に飛込んだ時は、既に犯人小田はピストルを博士に擬してゐる所であつた、よつて小田巡査も用意のピストルを取出し犯人小田に發しこゝに衝突ピストルの擊合となり、犯人小田は博士の足部を傷つけると共に小田巡査も負傷し

美濃部博士 帝大病院に入院

【東京電話】襲擊に狙擊された美濃部達吉博士は應急手當を加へた上自動車で帝大病院に入院した、相當の重傷であるが生命には別條ない

綏芬河チチハルとソ領事館順次閉鎖

【チチハル廿日同盟】奉天蘇聯領事館の引揚げに引續き綏芬河領事館も近く閉鎖すべく重要書類機密物品の保護撤出を行ひ、何時にても館員の引揚げを可能ならしめてゐるが、更に在チチハル蘇聯領事館も撤退の前提として昨年の北鐵讓渡以來設置を振つた同領事館員イワノフアンドレイ氏は本國へ召喚されることゝなり、近く一切を取片づけモスコーへ引揚げることゝなつた

芝罘港入札に關聯し 支那が反日態度 外務省は成行を重視

【東京電話】二十日外務省に達した情報によれば、支那山東省芝罘港の入札問題に關聯し支那側はイギリス側委員と結託し反日態度を明かにしてゐるので外務省は成行を重視してゐる、即ち芝罘港改良委員會は過般港灣改良工事のため其の請負を入札に附した結果大連の福昌公司に落札した、然るに同委員會は突如右請負を中止しイギリスよりブリスマン式淺渫船を購入し自營で工事を施すことに變更した、その名目は自營工事では福昌公司の請負價格より多額の費用を要することが明かに判明するに拘らず、斯かる態度に出でたのは同改良委員會の委員中には多數のイギリス人がかゝりこれらの使嗾に基くものなること

【赤外線】

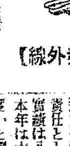

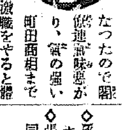

現內閣成立以來二閣僚が故人となつたので閣僚連は氣味惡がり、氣の弱い町田商相まで
「二年近くも激職をやると體も云ふことを利かなくなるよ ソロ/\潮時かな」
と溜息を吐くので、高橋さんは
「四年にもなりますが」
と云へば
「あれこそほんとのふじみさ」
(寫眞町田商相)

硫化鐵鑛の責任低下を 鐵道局に要請

江原道當局に於ける硫化鐵鑛は現在朝鮮鑛業、日本鑛業及び中川鑛業所の三者に於て採掘してゐるが右硫化鐵の特定運賃割引につき目下鐵道局と交涉中である、右特定運賃の責任として年八萬トンであつたが實績は八萬トンに達しなかつたので本年は六萬トン位に減少して貰ひ度いと鑛山側では希望してゐる

人

◇江原道知事 廿一日入城朝鮮ホテル
◇張宗援少將(奉安警備司令官) 同上

天地玄黃

當年の三國同盟ができたとかできさうだとか、いづれにしても大戰前そのまゝの姿勢だ
◇
たゞちがうのは日英同盟の解消したことゝ、日露の間がひどく對立的になつてゐることだけ
◇
第二のサラエボはどこだ
◇
軍需工業株が世界的に昂騰して、戰爭の機會をねらつてゐる

夕刊六頁朝刊八頁

愚禿頭巾 (43)

吉川英治作 山村耕花畫

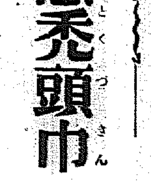

法敵篇

松虫と鈴虫(一)

久しく雨がないせいか、加茂川の水は涸れてゐた。八月の中旬である。大路は白く乾きあがつて、埃りを被つた草いきれや、力のない木々の葉が、息ぐるしくうなだれてゐた。

『なんといふ暑さでせう』

『山を歩くと、汗が出て』

『ま……折角のお美しい化粧が、だいなしに汚れましたこと』

『あなたも』

『ホヽ。──でも、御所の局のうちに、凝と、裝束を着て、畏まつてゐるよりは』

『それはもう、較べものにならないほど、けふは樂しうございました』

『この大空を、伸々と、見てゐるだけでも──』

東山の彼方此方を、そゞろ歩きしてゐる二人の若い女性があつた。

籠から放たれた小鳥のやうに、この女性たちは、他愛なく、嬉々としてゐた。淸水へも詣でた。──そして今、黒谷のはうへ降りて來たのである。

『松虫樣──』

と一人は、一人のはうを呼んでゐたし、松虫は、連れの者を、

『鈴虫さま──』

と呼んでゐた。

どつちも、似たやうな身裝をしてゐるが、面ざしは、違つてゐた。

松虫はすこし年上で、十九ぐらゐと見えるし、鈴虫は、十七歲ほどに見える。

すらりと、上わ背丈があつて、面長のはうが、その年上の松虫だつた。愛くるしい──何かにつけて表情に富んでゐて、深い笑靨が、絕えず明るい眼にたゞよつてゐる──何方かと云へば、時世的な容貌を鈴虫のはうは持つてゐた。

『どうなさいます』

『歩きませう』

『まだ疲れません?』

『ちつとも』

二人はまた、木蔭の日蔭をたどつて、歩きだした。

町家の娘ではなかつた。と云つて、武家の息女とも見えない──何處かに、絕えずこの明るい外氣を樂しんだり、往來のさまや、空の青さを、心から珍しがつてゐる樣子から見るに、よほど、ふだんは外に出ない境遇にある人だといふ事はわかる。

町の女のやうに賤しくなくて、さういふ生活にある者といへば、さしづめ、この兩人は、御所の局に仕へてゐる女官にちがひあるまい。──松虫といひ、鈴虫といふ名も、局名とすれば、うなづける。

『──鈴虫樣。これから何處へ行きますか』

『さ?……。何處でも』

『御所へ歸るのは、まだ早いし……』と、焦げるやうな空の陽を仰いで、

『なんだか、少しの暇でも、惜しい氣がしますものね』

「あら」

と、その鈴虫が、とある門前へ來て、かろくさけんだ。

『松虫さま、どうしたんでせう、牛車が見えませんよ』

『ま──。ほんとに』

『あの、傭ひの牛飼は、いつたい、何處へ行つてしまつたんでせう』

『すこし刻が早いやうですから、私たちが、こゝに來て待つてゐるやうにと云つたことばを聞き違へて、飛んでもない所へ行つて、悠々と道草でもして、待つてゐるのぢやないでせうか』

『さうかも知れない』

ちよつと、麗はしい眉をひそめて──

淋病
新發賣 急性・慢性・婦人用 普及藥 一圓〇
本品發賣の目的は從來より一層高價低廉に本劑獨特の治療力を擧び患者の病苦を一日も早く解消する爲めですから未實驗者は御試驗下さい。
誇るべき治療の
用量………一、一日・七瓦(小指頭大の量)でよし
時間………一回二分間でよし
用法………安全 簡易 (用器不要)
有肥の如く優れた特長に 短日時に治療する 本劑の主力藥プラオン劑は、之れを慢性症に使用すれば一時的に急性に戾し治療を容易にする强反應力强く、之れ全醫界の求めて止まぬ深行性殺菌力即ち治淋の根本たる病原を破壞し膿原を除く力が頗る强きを證明するもので、その上短日時で治るのは、特殊消炎鎭痛收斂力と前記强力な深行性殺菌力とを、苦心研究の獨特方法で調和した本劑法にして始めて見る効果で、殺菌力だけの從來の治療とは到底比較にならぬのは當然であります。然も絕讚される最少量の使用で充分効果ある爲、一般不快煩雜な局所藥(注入、洗滌、坐藥)と全く相違して、强壯腺副腎丸へ、絕對副作用なく膀胱炎等の危險を安全に豫防し、急性再發慢性共に根本から治療が出來ます
最少の藥價で最大効果
世界的に實驗された殺菌力皆無の內服藥や局所挿入坐藥や注入藥を長らく使用して全治の見込み立たぬ慢性患者は本劑に速ふ。確實患者は本劑の如き最少藥價で短期に効果的中する治淋藥を使用せねば一生再生の喜びなく莫大な金錢の損失は明かです。
前東京吉原遊廓吉原病院長 佐藤榮先生 發明創製
ブラオンギン
ケンゴール
代用藥ナシ 局所藥に本品の代用藥は斷じてない 日東製藥合名會社製品ブラオンギンケンゴールと特に御指定下さい
注意──壹號(急性用)、貳號(慢性用)、參號(婦人用)あり、御註文の際は御明記を乞ふ。
藥價 二五瓦入(約十日量)三円八十錢 五〇瓦入(約廿日量)七円 八〇瓦入(約五十日量)十円
東京市芝區通新町十二番地 總代理店 合名會社 河原商店 振替東京三五〇一九番 電話三田(一六八五番 一六八六番)
文献進呈
全國藥店にて販賣す品切の節は直接總代理店へ 日東製藥合名會社製品

總選擧の開票日に けさ關西で激震
大阪は市內十二ヶ所で出火

【大阪電話】二十一日午前十時七分頃京阪神、紀州地方に激震襲來し、折柄總選擧開票當日とて各地市民は顏色を失ひ、先を爭つて戶外に逃げる等一時は大騷ぎであつた、大阪府下一帶の被害は相當額に上る模樣だが、午前十時半までに府警察部に達した被害狀況左の如し

一、此花區今開町及び浪速區の一部、港區八幡屋元町その他市內十二ヶ所から激震襲來と同時に出火、目下延燒中だが、間もなく鎭火の見込み
一、西淀川區西島町東洋製鋼貿易會社工事場では偶々煙突掃除中の職工三名がふり落されて卽死した
一、東區北濱大阪株式取引所の天井一部落下
一、北區角田町阪急百貨店の壁面に大龜裂を生じた
一、中河內郡天美小學校十一坪倒壞
一、住吉區中野町中井神社鳥居半壞
一、川口署管內倉庫一、民家一戶半壞
一、玉造署管內 土塀倒壞、電線切斷一、屋根倒壞
一、天王寺署管內 民家半壞、寺院屋根半壞一
一、東淀川區十三東の町窓ガラス破壞一
一、島之內署管內 カフエー赤玉の防火壁倒壞
一、網島署管內 民家壁脫落五

死者五名 大阪の被害

大阪正午の被害狀況
▲家屋全壞一二▲同半壞一七▲死者五▲重輕傷者一六▲目下延燒中の火事四▲山崩れ一▲鐵道破損一▲水道破損三

震源地は二子山 大阪府と奈良縣境

【神戶電話】けさの地震について神戶測候所では、震源地は神戶市の東方約五十キロ大阪府と奈良の縣境で、發震時刻は午前十時六分四秒、初期微動繼續時間九、三秒にて、最初東西動であつた、と觀測してゐる

大阪測候所發表

【大阪電話】大阪測候所發表 二十一日午前十時八分五秒九大阪地方に上下水平動の激震あり、震源地は大阪東方卅キロ、斷層地震帶、大和川流域と見られる、尚ほ午前十一時十一分上下動の餘震があつた、尚ほ測候所大森式地震測定機の針が飛んだ爲め精密な觀測は不能で且又近接測候所との連絡不能の爲め各地情報判明せず

大阪の六十一署が 一齊に非常警備 各所の出火に備ふ

【大阪電話】大阪地方大地震と同時に大阪府消防課では出火の急報頻々とあり、午前十時十五分西成區中開町、浪速區元町、港區市岡町方面より出火の報あり、同課は直に全市十一消防署に對し非常召集を行ひ警戒中であるが、府警察部では府下六十一警察署に對し大地震に伴ふ警戒の非常召集を行ひ非常警備についた

京城 江川の栗饅頭 本局(2)211

仁川にも感ず

【仁川電話】仁川觀測所の地震計には廿日午前十時〇九分五十五秒から感じ、初期微動一分三十四秒で震源地は仁川から八百七十キロに

柏原附近では死傷七名を出す 長野線も一時不通

【大阪電話】大阪府南河內郡柏原町附近では山崩れの爲め卽死二名重輕傷者五名を出し又全壞家屋十二戶、半壞十一戶を出した、尙大阪鐵道局長野線の崖壁落し柏原、道明寺間は一時不通となつた

餘震 二分に亘り

【大阪電話】二十一日[illegible]來襲し激震に見舞はれた京阪神地方では午前十一時十分再び約二分に亘り餘震あり、住民は再び戶外に飛び出す等不安におのゝいてゐる

慰問袋に ペルメル

た、中央氣象臺からの報告では八木町強震、和歌山市強震の激しい方、津市同上、神戶市弱震

神戶にも地震

【神戶電話】二十一日午前十時八分神戶地方に可なり劇しい地震あり、時計の振子止まり、戶外に飛出したものもあつたが被害なき見込み

經學院 來る廿五日午前十一時文廟春季釋奠を擧行する

龜ノ瀨隧道附近に 大龜裂を生ず 列車の運轉は狂はぬ

【大阪電話】強震で大阪鐵道局は直ちに管內各驛に被害を問合せたが、列車運轉には何等支障はなかつた、併し關西線八尾驛前合同運送倉庫一棟倒潰、王寺驛前大阪電力變電所に小被害あつた外、昭和六年大地辷りを起した關西線龜ノ瀨トンネル附近の三鄕村雁齡寺地方に又々地盤の大龜裂を生じた

帝展けふ入選發表 嚴選で舊帝展常連ら落つ

【東京電話】第二回帝展の日本畫は二十日入選を發表したが、眞道黎明、小早川清、磯邊草丘の三氏は共に選に漏れ、審査人を驚然たらしめた、眞道氏は日本美術院同人で相當重きを爲して居り、小早川、磯邊兩氏は帝展特選級で從來帝展では大手を振つてパスしたもの、それが今度は千七百卅一點中百九十一點といふ嚴選であるとはいへ、落選の憂目に遇ふとは全く意外、新興帝展の最初の犧牲として無鑑査の肩書を奪はれたとして注目されてゐる

京義線の乘客から 又も天然痘發見

廿日午前十一時三十三分着天安驛着の山行き列車が京義線宜川驛到着の際、三等乘客中婦人と二人連れの青年が天然痘患者らしいのを車掌が發見、同驛に下車せしめ檢疫の結果、眞性と決定、列車は平壤驛で大消毒を行つた、新義州府初音町六ノ一金鑑潤(三)及び同人叔母某で、滿洲に行く途中であつた、なほ同線では最近一回も天然痘患者を發見してゐる

二人組拔取り

京城府外龍江面孔德里孔德里(一)、府外漢芝面新設里居住金壽男(二)は陳屎工場に運搬人として働くのを奇貨とし、二人は共謀して同工場より運搬する鐵屑を途中で拔取り賣飛ばしたこと數十回に亘つたが、十九日午後二時頃蓬萊町で京畿道山署員に發見され御用

二三分子に匪賊來襲 農夫七名を拉致 金品の提供を迫る

十九日午前一時頃平北昌城署管內三分子に約二十名の匪賊襲來、朝鮮人農民李炳雲外六人を人質として拉致、その家族に人質一人につき二千圓と樣中靴十五足を要求したので、昌城署員が滿洲國側警官と協力追擊中

時代の犯人)

押川候補收容

【宮崎電話】宮崎縣民政候補押川定秋氏は投票前日の十八日夜から兒湯郡高鍋町及宮崎市地方に亘り買收を行つた容疑で二十一日朝強制處分に附され宮崎刑務所に收容された、尙同氏に關係した高鍋町々會議員數名も目下取調中である

本町署の野犬狩

去る十四日から十八日までに管內一齊に行はれ、五十二頭を捕獲、その中飼主にかへしたもの卅頭で殘る廿二頭は廿一日東大門外屠殺場で撲殺した

看護婦生徒募集

日本赤十字社朝鮮本部では救護看護婦生徒若干名を募集中だが、資格は十七歲以上廿歲未滿の高女卒業者、試驗は三月十六、十七日、詳細は同本部に問合せのこと

書畫骨董賣立

京城美術倶樂部では二十二日、下見、二十三日の賣立品中に、當時流行優秀なる李朝染付辰砂角壺、海駝及金剛山水滴、高麗象嵌鶴首花瓶あり其他朝鮮古代衣冠束帶正裝廿四種、朱塗大膳を始め咸鏡道名產の朝膳七十餘個は人氣を呼んでゐる

酷寒猛吹雪を冒して 車掌決死の使者
白岩線遭難美談、近く表彰

去る一月卅日午後四時卅五分城津發白岩行第七八五列車が南溪、白岩間の猛吹雪で進行不能に陷つた際、車掌東村唯夫君が決死的作業で乘客及び乘務員を凍死からまぬがれしめた美談が最近判明、近く局長が表彰することになつた、同車掌は事故發生と同時に列車備付けの携帶電話機を使用して救援を求めんとしたが、烈風のため意の如くならず、遂に電話機も故障を生ずるに至つたので、零下卅度の酷寒と風速卅米の猛吹雪を衝いて、レールを辿つて三粁餘りある白岩驛にたどり着き急報、乘客三名と乘務員二名を救つたもので、同車掌は數箇所に凍傷を負ふたが屈せず見事職責を全うしたことは賞讚されてゐる

京城府史の 第二卷近く出來

京城府々史編纂係では昨年六月府史第一卷(七九六頁、高麗時代より日韓併合後まで)を上梓目下第二卷(八百頁)の校正を急いでゐるが、第二卷は日韓併合後より大正三年に至る迄の歷史で相當貴重な文獻を網羅してある、一部には種々の意見もあるが府當局は第二卷で一先づ事務を打切り大正三年以後は後日改めて出版する意向である

工場の火事

十九日午後十一時四十五分京城元町一丁目一二八渡邊製糸工場ボイラ下場より出火し、同工場約十一坪を燒いて午後零時京城消防隊の出動によつて鎭火した、原因は乾燥場に蒸氣を送るパイプの高熱が、附近の羽目に燃え移つたもので損害二百圓位

事故を起すな
遂に、鐵道全從業員に警告

鐵道局では最近鐵道從業員の死傷事故が續發、一月から十五日までに實に七件の多きに達し(昨年は一件)これが注意と警告につとめてゐるが、かゝる事故は局內の不安は勿論、ひいては社會の信賴を失墜し、一般公衆の死傷事故防止にも影響するところ大なので、廿一日全從業員の注意を喚起すると共に特に驛區長に對して嚴重警告を發した

京元線で けふも脫線騷ぎ 同じく福溪劍拂浪間

二十一日午前三時十二分頃清凉里發漣川、洗浦間(十九日急行第五〇京城行第五〇四列車が京元線劍拂浪間八列車脫線現場附近)を進行中、あと牽引機關車が脫線したが列車は危ふく顚覆を免れ機關車を現場に放棄して二十分遲れて午前六時五十分京城驛に到着した、原因は前回と同じく地盤の軟弱のためらしく、極力復舊につとめた結果正午復舊作業完成した

新小荷物扱所

鐵道局では廿一日附で左記小荷物取扱所を新設した
▲大邱(上町)▲京城(蓬萊町)▲南大門、西大門▲開城(南大門)▲釜山(三和町)

待望のスキー列車動く 三防峽からよい便り

鐵道局では今シーズンはじめてのスキー列車を廿一日の土曜、廿二日の日曜と二日間運轉することに決定した、廿一日の三防スロープの積雪便りは
◇京日スロープ附近 十五センチから廿センチ
◇木橋附近 廿センチ
◇小屋附近 十センチから十五センチ
山一帶は積雪不尙し日曜日までは溶ける心配なく、正に上々の狀態が續く見込みである、スキー列車は
往路 廿一日午後十一時半京城發、三防峽着廿二日午前七時卅七分と廿二日午前六時卅五分京城發三防峽着同十一時廿三分
復路 廿二日午前五時十五分三防峽發、京城着同九時半
なほ特に廿二日の日曜は京城驛列車及復路の各列車には三等車二輛と食堂車を連結してサービスすることになつてゐる

金剛山もよい

外金剛附近のヒュッテ附近は十五センチ內外で、スキーには稍不向だが、動石洞附近は廿センチ乃至卅センチで、充分スキーが出來る

故淵澤先生追悼會

京城組合基督教會婦人會、日本基督教婦人矯風會京城支部、同志社女學校京城同窓會らが主催で廿三日午後二時から京城南米倉町組合基督教會で行ふ

老人亭を保存
けふ古蹟保存會で指定さる

朝鮮寶物古蹟名勝天然記念物保存會では委員會を組織し、一昨年名勝を除き、寶物、古蹟、天然記念物を保存令によつて指定し、さらに選考に就いて委員會では嚴重調査の結果、廿一日寶物三十五點の外に左の如く正式指定した

古蹟 京城々郭▲京城老人亭▲慶州鳳納甲士城▲公州公山城▲公州宋山里墳墓群▲扶餘陵山里古墳群▲慶州興輪寺址▲慶州月城▲慶州邑南古墳▲慶州臨殿址▲慶州鷄林▲新羅武烈王陵▲傳金庾信墓▲慶州南山城▲新羅景德王陵▲新羅眞德王陵▲慶州富山城▲慶州掛陵▲慶州九政里方形墳▲新羅聖德王陵▲新羅憲德王陵▲新羅興德王陵▲慶州皇福寺址▲帶方大守張撫夷墓▲大華宮址▲大聖山城▲傳安鶴宮址▲龍岡於乙洞土城▲黃州齋岩里山城▲洪原城隍石城▲洪原富民洞古墳群▲洪原大鐘峰山城

古蹟及名勝 ▲慶州佛國寺境內▲平壤牡丹台

天然記念物 ▲厚津鶴渡來地▲濟州島森島おはまおもと自生地▲濟州島西歸左面はまおもと自生地▲海州鶴渡來地▲延安雁渡來地▲白川雁渡來地▲萬津翱鶴(カウノトリ)蕃殖地▲宣川鶴島うみねこ、うとう、かもしむらさき蕃殖地▲遣津洪積期動物化石層

戰慄の放火犯
果然!彼と判明す 『火事を見たさ』にと遂に自白
專門學校中退、有力者の息

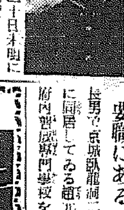

既報、十九日夜から二十日未明にかけて連續的に京城桃恩洞、敎義洞、盆善洞の五個所に放火、北部京城の深夜を脅かした怪放火犯人は鍾路署必死の捜査の結果、同午前五時十分頃京城盆善洞一六一趙某方軒先にまたも放火せんとする怪漢を鍾路署員が發見逮捕、永井司法主任自ら嚴重取調べた結果、廿日深更に至つてついに恐るべき連續的五個所の放火犯行を自白した、犯人は商州生れ目下朝鮮要職にある趙某氏の長男で京城臥龍洞二四趙誠熊氏方に同居してゐる趙元熙(三)で昨春府內某專門學校を中途退校した

學生時代はスポーツマン(籠球)として前途を囑望されてゐた、放火をなした動機については深い事情もなく、昨春病魔に襲はれて試驗期を病床で過した揚句普成專門を一年で落第するや同校を退校、以來晴れない頭で悶々の日を送り『酒を飲むと興奮し、猶天に冲す火炎を見ては痛快を感じてゐたとこの果』

興奮し發作

同校は友人と支那料理店で痛飮し醉に火事が見たくなり、前記の如き動機から放火したる事情判明した、尙廿日夜深更犯行一切を自白した彼は興奮から醒めるとケロリとしてゐる點から推して或は變態的精神異狀者ではないかとみられてゐる(寫眞は趙元熙在校時代)

廿二日より廿六日迄
春のも新柄入荷
冬のも棚ざらひ
京城 ちゝや 本町

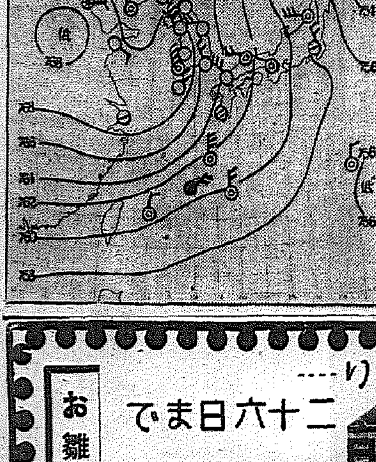

ラヂオ (今)(晩)(の)

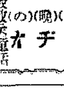

六時童話(大)大阪放送童話研究會▲七時選擧情報▲七時四〇分講演(東)伊豫宦▲八時ピアノ獨奏(大)桃谷演奏所より中繼▲八時三〇分小唄大泉仙治郞外▲八時五〇分漫談(東)神田伯治▲九時五〇分選擧情報(東)▲一一時選擧情報(東)

廿一日朝の概況

氣壓配置は引續き西高東低の型式で蒙古滿洲方面に高氣壓があつて千島方面に氣壓が次第に低くなつてゐます、天氣は支那、滿洲、朝鮮は引續き各地に晴れてゐますが天津の南西方に小低氣壓があるらしく天津は昨夜から引續き小雪、內地も相變らず南西諸島は雨、又は曇り、裏日本は諸所雪模樣ですが表日本は晴渡つてゐます。鮮內の氣溫は引續き下降を示し平年より三四度から七八度の低目で寒氣は續いてゐます

京城地方 【今晚】晴れ 【明日】晴れたり曇つたり
仁川地方 【今晚】北西の風晴時々曇 【明日】北西の風晴時々曇寒い
京城溫度(二十日)最高零下零度九最低零下九度六(廿一日)正午零下四度六

全般天氣豫報(22)

地方	風	天氣
黃海 京畿 忠南北	北乃至西の風	晴れたり曇つたり
全北 全南	北乃至西の風	晴れたり曇つたり
慶北 慶南	北乃至西の風	晴
平南 平北	北乃至西の風	晴れたり曇つたり
咸南 江原	北乃至西の風	晴
咸南北部 咸北	北乃至西の風	晴

二月二十二日下見 二十三日正午ヨリ賣立
咸興及市內某氏所藏品
書畫骨董成行競賣會
京城南山町 株式會社 京城美術倶樂部 電本一三六〇

改良新型 專賣特許 強力放射光線應用
オデラレーヤー
醫藥溫泉で全治せず斯る病苦に惱まるゝ方は本器を御試み下さい
リヨマチス 婦人諸病 脊髓諸病 各種神經痛 慢性中風症 肋膜 肺病 內臟諸病 惡性皮膚病 痔の瘺り 腦神經衰弱 耳鼻咽喉病 腹痛 腰痛 生殖器諸病 流行性感冒 其他一般虛弱者

效果宣傳 大賣出し 二月末日締切
最新改良型(確信を以て推薦め出來る品) 特價 金三十圓
試用品小型(試みの程度の安價本位の品) 特價 金十五圓
賣出中東京發賣元の專門技術者が出張滯在して器械の作用及治病上の實驗御說明申上げて居ります。
遠地の御方には御下命次第詳細なる使用法說明書共御送り申上ます尙詳しい說明書あり申込次第進呈申上ます
場所 京城 三越 一階藥品部
主催 東京ラヂオレーヤー株式會社

二十二日より……二十六日まで
決算前大廉賣
2割引
綿毛布、大人用綿メリヤスシヤツ、番茶器、酒器揃 —一階—
錦紗小紋着尺、變り織無地錦紗、錦紗友仙、長襦袢地、一ツ身四ツ身友仙、訪問服、縮羽々織、本場銘仙、贌方着尺防寒婦人コート地、村山大島、秩父大島、豊田紬、本場大島耕、西陣御召、本綿着尺 —二階—
博多人形、アルバム、紺ヘル通學服、ショール、婦人オーバー、子供服、子供オーバー —三階—
3割引
訪問服、縮羽々織、既成婦人コート、千代田御召、本場銘仙、絞り銘仙コーラン錦紗 —二階—
冬物スエーター、婦人オーバー、子供服、子供オーバー、ショール —三階—
半額・一割引
冬中折帽子、純毛毛布 —一階—
子供服、子供オーバー、敷物、卓子掛 —三階—
仕位名古屋帶、半襟、小もの類 —二階—
ショール、文書箱 —三階—
特賣
陶器、荒物はんぱもの廉賣 —一階—
菓子、食料品特賣 —一階—
吳服端ぎれ堀出し物大提供 —二階—
和洋家具一掃 —三階—
一割引、二割引、三割引赤札付提供
お雛樣陳列會……四階ホール
丁子屋 京城南大門通

生徒募集 昭和工科學校
◇學科 土木、建築(晝夜間)鑛山、機械(晝間)◇修業年限二ヶ年
◇入學資格 高等小學卒業程度以上
◇入學試驗 三月卅、卅一日 ◇願書締切 三月二十六日
◇學則ハ郵券封入 京城府外新堂里當校ヘ請求セラレ度 寄宿舍ノ設備アリ

日本勸業證券會社京城支店
三月抽籤 一等割増金二千圓當 勸業六九回 復興四回 一等割増金三千圓當 價格十四圓八十五錢 價格十六圓八十錢(含利息五圓二十一錢)
本店 東京 日本勸業銀行構內
公價高價買入
▲印來月くじ 送料一口二十錢
京城府南大門通二丁目百三十 振替京城二九七・電話本局四〇五四

正確なる眞の眼鏡は設備と技術を誇る專門店にて
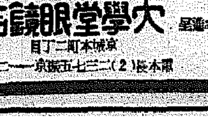
(要御一報) 眼鏡・調剤・手術カタログ進呈
各醫科大學眼科御指定 大學堂眼鏡店
京城本町二丁目 電本(2)二七五五 振京一一二九

佐藤內科
內科一般 特ニ 呼吸器、心臟、腎臟、血壓、胃腸病
院長 醫學博士 佐藤小五郎
腸胃病室 京城永樂町二丁目(電話本局(2)二八八四)

京城齒科醫學專門學校
募集人員 約百二十人
願書 三月末日限 試驗 四月一日、二日、三日
試驗地 京城、東京、福岡
○詳細ハ(二錢切手封入)本校ニ承合アリタシ

京釜線の一部變更
大鐵の言明に疑問を起し
芙江、新灘津地方の代表本局へ陳情
忠南側も逆に暗躍

【淸州】京釜線永登浦、大田間鐵道複線工事を烏致院から太平里、關城經由で大田に至る線路變更計畫で騷起した芙江、新灘津有志は去る十二日、大田鐵道事務所長に陳情を試みたところ絶對心配なしとの言明を得て一先づ安堵して引揚げたが十六日、佐竹芙江學校組合管理者が私用を兼ねて再び同事務所を訪ひ個人的懇談の際、同所長は意外にも前日の言明に反して或は近く本府鐵道局工務當局で變更線の實地調査をなすやも知れず一應工務當局に陳情を纏めた方がよからうと暗に變更線を許さぬ狀勢を傳へたので佐竹氏は憂色をたゝへて歸任し早速、この旨を有志に傳へ對策を協議の結果、八日面事務所に學校組合議員、內鮮有志多數會合し鳩首協議してゐた燕岐郡東面、新灘津有志一行と共に二十一日、上城し更に鐵道局長に陳情することに決定した一方、大田鐵城附近を中心とする變更線關係地住民の猛烈な運動も決して樂觀を許さぬ狀勢にあり早くも一部有志間には經濟上有利な條件を持つ變更線の悲觀側に與されし若し變更線決定の曉は芙江方面はこれに代るに、せめて大田に通ずる道路の開鑿をすら考慮するものもあるが、交通文化に惠まれない忠北にとつては、同線を失ふことは關係住民の利害に止まらぬ重大問題であり、他方、忠南側に取つては燕岐郡新灘津方面の利害が相關する問題であるので成行は多大の興味と注目を惹いてゐるが地元民は近く開かれた道會にも持ち出して問題の解決を促進する筈であると

誘拐一歩前 用金娘二人 危く救はる

【平壤】十九日平壤府寺町平壤旅館に用金娘らしい朝鮮人の二名が投宿してゐるのを平壤署員が發見取調べたところ右は平南順川郡慈山面花嶺洞金基順（二一）同里崔福實（一九）といひ兩名は一日二十錢で附近の鑛山で働いてゐたが嚴しく無斷家出し平壤府內を徘徊中一朝鮮人婦人に連れられて前記旅館に投宿したことが判つた、誘拐される一歩前に救はれたものである

湯屋で大金の雲隱れ

【平壤】十九日朝黃海道黃州邑金永德（二六）は商用を帶びて來壤し府內明治町通り某旅館に入り同日午後五時頃同所大同門通り大同湯で入浴中步兵七七聯隊名入りの風呂敷に包んだ所持金千五百圓と衣類を何者かにスリ取られてゐることが判り蒼くなつてその旨平壤署に申出、同署では直ちに刑事を派して取調べた處不審の點があり十方入浴客者中にはこれを目撃したといふものもあるといふので嚴重取調べ中

南鮮電氣 二十日から常態に復す

【全州】水航鐵で水力發電不能となり辛うじて群山の火力發電で間に合はせてゐた南朝鮮電氣會社では修繕中の機械も竣工し二十日から從來通り動力配電を常態に復したが二月中の電氣料金は最低料金でなく實際使用量によつて徵收することになつた

平壤の火事

【平壤】十九日午前四時十七分頃平壤府新里一四邊國所有家屋から出火し平壤消防隊の活動により同七時四十分一棟三戶を燒いて鎭火した、損害約八千圓原因はストーブの燒過ぎから

固城の火事

【固城】去る十九日正午頃固城邑內城內洞安進其方より發火し附近の金宗貴家に延燒し一棟全燒、二棟を半燒して同一時頃鎭火した損害原因取調中

判事の麻雀賭博
單なる遊戯と認定され
二審で全部無罪

【大邱】一時世人の耳目を聳動させた尙州官民麻雀賭博事件は端緒が進展しただけにセンセーションも大きかつたが被告等は三十圓乃至五十圓までの罰金刑の略式命令に對し何れもこの處分を不服とし正式裁判を申立てその間大邱地方法院江藤裁判長主審の下に公判審理を重ねてみたがいよ／＼二十日午後一時から同法院第一號法廷で最後の公判を開廷裁判長から被告等は何れも無罪の判決を言渡され被告一同感激した判決理由は大體次の通り

裁判長も被告等が麻雀をした事實は認めるがその回數は檢事の公訴事實より少く直接賭博の目的で金錢をかけたのではなく飲食代として負擔したものでこれ等に對しては各證人等の證言と被告の供述が符合してゐる又被告等の地位身分その他を參酌して賭博を目的とした行爲とは認められず、單に麻雀遊戯にすぎない

嬰兒死體 畠中で發見 平壤署活動

【平壤】十五日午後三時頃平南大同郡大同江面三井里李某がオンドル焚口修繕のため畑から土をとるべく鍬を打ち込み異樣な手應を感じたので不思議に思つて土を掘返すと奇怪嬰兒の死體一個が出たので驚いて平壤署に申告、同署では直ちに刑事と祖公醫を出張檢屍せしめたところ死後約二十日以上經過し腐敗の程度からして死後數日間は暖かいところにあつたものらしくみられてゐる、同署では目下犯人嚴探中

ひどい男

【平壤】府內新場里一郭京一（二九）は婚約者府內西城里鄭京雲（一九）の實家より同里にある家屋の賣却方を依賴されたのを奇貨として安價に賣却し百五十圓を着服してゐたことが發覺、十九日平壤署員に逮捕された

かつた

忠北農振評定 宇垣總督も けふ淸州へ

【淸州】二十一日から二日間、忠北道會議室で開催の農村振興強化打合會に本府側の出席者は豫定を變更して宇垣總督並に池田警務局長、湯村農林局長、增田農務課長及び隨行の矢野秘書官、戶之內屬等で池田局長以下は二十日午後六時に來淸、宇垣總督は二十一日午前九時溫陽溫泉發の汽車で淸州へ向ふ豫定である

全州に痴漢 女學生を襲ふ

【全州】去る十八日午後八時頃全州某女學校二年生が商品陳列所前を通行中暗中から怪靑年現れ背後から羽がひ締めにして暴行せんとしたので大聲をあげて救ひを求めた處驚いた怪漢は同女の頰に噛みつき傷を負はせて逃走した、同女は直ちに附近の醫院で手當を受けたが屆け出により全州署では直ちに捜査嚴探中

申機の郷土訪問お流れ

【大邱】申飛行士の郷土訪問飛行は愈々十一月の陸軍記念日に決行せしむべく大邱有志が後援會を組織して準備に着手し同會と亞細亞航空との間に打合中、十日同校長から『郷土訪問飛行には責任を持てない』との電報があつたので折角の計劃もお流れとなつた

元山沖で拜めぬ
鯛のお宿を探す
その昔虐待し奉つた漁師に天罰
北洋丸がお迎へに參上
魚の王樣

【元山】昭和の正直者さん鯛のお宿を探しに——今は昔、鯛きかつかぬ程獲れるので、腐つても鯛石魚の王樣だといはれる鯛も鯛ほどにしか扱はれなかつた時代があつた、この虐待が下總の漁師に祟れたのであらう——十三年前頃から漸減し、こゝ五六年前から元山近海ではさつぱり下總の姿を拜むことが出來なくなり、今では江原道か咸北かさもなくば遠く釜山からお迎へするやうな仕末であるそこで水產試驗場も漁業者も申し合はしたやうにキッと王樣は深海に居城を遷したのであらうと、底曳網で探し廻つたものである、が今日まで杳として王城を突止めたい、そのうちいつか根負けして遂に『鯛は元山にゐない』と極言されるに至つた、けれど飽きぬ努力を續けてゐる水產試驗場では咸北に獲れ、江原道に漁れる鯛がその中間の元山沖を回游せぬ理窟はない——と潮流、水溫、海草、浮游物等々專門的見地から研究して底曳網では中層で魚を逃す嫌があるので今度は流し網を使用して見ることになり目下試驗場で網の準備をしてゐるがこの新計畫に基き今夏試驗船北洋丸で鯛のお宿を探しに行くことになつた

蹴られて死ぬと
哀し酌婦の遺言
解剖の結果は病死と判明
加害者は一應送局

【海州】海州郡龍塘浦里三三〇酒店麗水成春子（二七）は去る一月十七日後急死したが臨終の際大事な遺言があるからと駐在所巡査に來て貰ひ『妾は鄰の姜龍雲に蹴られたのが因で死ぬからこの怨を晴らして下さい』と言殘して死んだので早速取調べたところ八日夜一時頃同酒店で五名の客と飲酒中の同里二三〇丸運送店員前記姜龍雲（三五）が成春子のサービスが惡いので憤慨し右胸部を數回蹴飛した事實が判明したので直ちに姜を引致取調べると共に死體を解剖に附した結果自然腹病による急性腹膜炎が死因であること判明したが同事件を傷害致死被疑事件として檢事局へ送致することになつたが果して死因が腹膜病か自然腹病か遺言と證言とを繞り惑の事件として成行きを注目されてゐる

居直り强盜 鐵棒で脅迫 小錢を奪ふ

【平壤】去る十五日平南大同郡衣岩面衣岩里支那人林守平（二八）が山に薪刈に行き同午後二時半頃歸宅してみると一名の賊が侵入してゐるので驚いて近所に告げんとすると賊は矢庭に所持の鐵棒を揮つて出金を迫り三十八錢を強奪して逃走申告により目下平壤署で犯人嚴探中

自動車遭難
二百尺崖下に墜ち
一名慘死二名重傷

【新義州】十九日午後二時半頃碧潼郡大平面南洞國部洞の中腹で同郡松龍洞からの北第三二六四號が前方から來る自動車とすれちがふ際、操縱を誤り二百尺の崖下に墜落し乘客の同洞李道領（二七）は即死、運轉手と支那人女劉永珍（二）は即死、運轉手と支那人女の抱いてゐた子供王爾求（二）は重傷を負ひ目下手當中

人妻毒を嚥む

【晉州】晉州府本町鐵物商李炳高の妻金粉ヨ（二）は昨年五月嫁いだが夫との折合惡しく家庭に風波が絕えず、去る十八日午後一時頃前記劇藥を飲み苦悶中を發見され道立醫院で手當を受けてゐるが命は覺束ない

お婆さんの投身自殺

【釜山】府內富平町一ノ二〇中野忠藏方內本ズイ（六）は廿日午前四時頃家出したので捜査中のところ廿日午前九時頃溺死體となつて佛町海岸に漂着したので水上署で自殺の原因取調べ中

泥棒のお客
宿屋でかせぐ
羅南をあらして 淸津に逃げ就縛

【淸津】既報——留守宅入りを志願した同片中海衛、平南价川郡中南面二新里二五三再築館（二）は去る十二日羅南署から懇々說諭されて出て行くと直ぐその後七時頃本町八四羅南旅館こと南雪淑方に雪洗り『おてづら』をして泊り込み翌十三日午前四時頃客室にあつた下宿人の夏服一着、毛シャツ、ゴム防寒靴、中折帽を窃取して逃げ出し、午前十一時頃淸津浦項洞八八古物商金瓦のところで夏服とシャツを三圓二十錢で賣りとばし防寒靴と帽子は自分で使用してゐたのを、宿屋からの屆け出で羅南署で搜査の結果、去る十五日淸津署で逮捕した

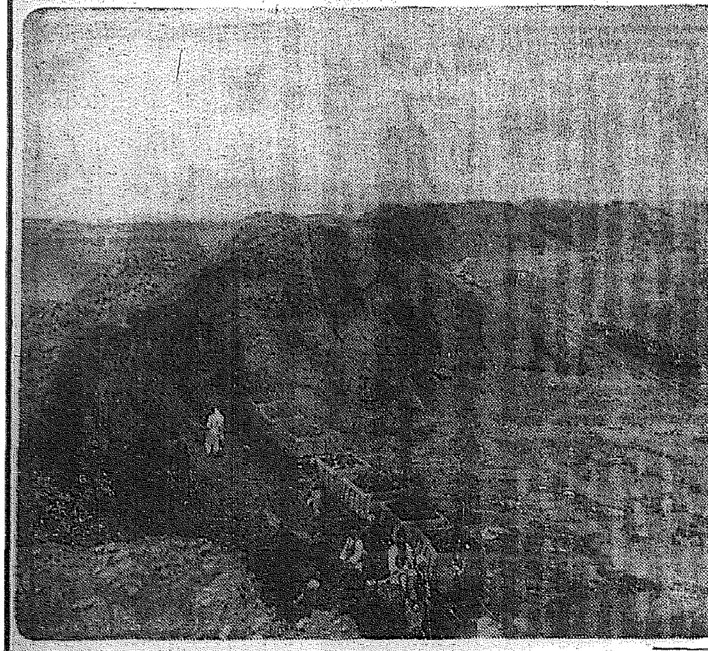

史都の嘆き
なんと無暴極まる
高句麗史跡の破壞
貴重な瓦や礎石を埋立てに使ふ
口惜しがる保存會で對策

【平壤】樂浪、高句麗の史都に、或は牡丹台その他の名勝地としての詩都平壤も最近の都市建設熱の前には跡かたもなく破壞されてゆき心ある人々を慨嘆せしめてゐる卽ち府內平川里陸軍兵器廠附近に續いて連なる高さ數丈の堤は高句麗時代の"唯一"の遺蹟として著名であるが、昨秋來平壤土木出張所の手になる普通江改修工事のための埋立用の土石塊の必要から同城壁を破壞し埋れてゐる瓦や礎石を採取してどん／＼トロッコで埋立地に運搬してゐることが判り、これがため平壤名勝古蹟保存會では驚き對策を練ると共に近く土木出張所に責任方を交涉することになつた以下小泉博物館長の話

——高句麗時代の唯一の城壁ですが殘念なことにはまだ保存や登錄の手續きがされて居りませんから『まかりならぬ』といふ事が言へません、都市の建設と史蹟の保存は兩立せず困つてゐます、まあ心ある人々の反省を求めて、お互に史蹟に對する保存を講ずる外ありません（寫眞はその高句麗城壁）

麗はし隣人愛

【平壤】平南大同郡龍山面李大寶さんは一家族六人を抱へて最近病臥してゐるためその日／＼の糊口に窮してゐるのを同里李鍵初さんが知り同情のあまり同部落民と相謀り穀類十五斗（三十圓）を贈つたが一般は李鍵初さん一同の行爲を賞讚してゐる

騙された娘
滿洲逃避行の途中
平壤驛でストップ

【平壤】二十日午前一時五十八分平壤驛着奉天行き列車から下車した女性を平壤署員が怪しみ檢問したところ右は京畿道始興郡東面女學生李小川義雄氏二女某美子（二〇）さんで新義州高女卒業後家事の手傳ひをしてゐたが父が事業に失敗したので見るに見兼て本月十六日家を飛び出し仁川驛前王子食堂で女給として働く中平壤府幽口町七四李光龍（二〇）といふ同食堂のコックと知り合ひ男の甘言に乘せられ手に手を取つて滿洲に行く途中男は一寸と家に立寄つて來るから待つてくれと言つたので待合せてゐたものと判明、目下平壤署人事相談所で保護を加へてゐるが同女は前非を悔ひ兩親の前で泣きぬれて早く父母のところに歸りたいと言つてゐる

機船隱丸坐礁 僚船が救助

【元山】府內仲町一丁目若狹幸之助氏所有發動機船隱丸（三十噸）は十八日遠洋漁業中江原道堰底沖合で坐礁したが幸ひ僚船の救助により同日離礁し元山に曳航された

ハシカ猖獗
龍岡郡下に五百名
既に七十四名死亡

【平壤】暖氣續きと空氣乾燥により最近道內各地に麻疹流行し殊に龍岡郡下の如きは現在罹病者五百餘名、死亡者既に七十四名に達してゐる外府內船橋里方面でも十數名の罹病者あり子を持つ親達に恐怖を感じさせてゐる

質屋の强盜 一審判決で 直ちに服罪

【大邱】去る一月七日午後九時頃府內西內町質屋市川龍子方を襲ひ主人市川末太郎氏に短刀をつきつけ現金四十七圓餘と時計五個を强奪した上同人の首を繩紆で縛めた三人組强盜團の主犯府外山格洞前科六犯李某に對する强盜事件は二十日大邱地方法院北條裁判長の主審で第一回公判開廷、金原檢事の求刑通り懲役七年の判決言渡しがあつたが被告は直に服罪した

トラック谷へ墜落 車體を大破 運轉手怪我

【咸興】咸北淸津府浦項洞石田貞次郎氏所有トラックは十四日午後四時頃利原北靑兩郡界の東拓山嶺から木材を滿載して利原郡邑北に向つて北部郡尾谷面廠寺の三等道路を通行中路面氷結のため操縱を誤り高さ二十間の崖を轉落、車體を大破したが運轉手は全治十五日間の輕傷を負うたのみで助かつた

嘆きの細君 死場所を探す

【釜山】京城府明治町二丁目朱東南の妻福伊代さん（二）は家庭の不和を悲觀し自殺する覺悟で家出し、十九日夜釜山棧橋を徘徊するところを水上署員に發見され保護中

老人の自殺未遂

【平壤】二十日午前十一時頃平元線上り第八七二列車が巨興、新成川驛間を進行中突然一朝鮮人が線路內に立ち入つたので急停車し事なきを得たが、右は平南成川郡四佳面巨興里六五黃忠憲といひ極度の貧困から厭世自殺をなさんとしたものであつた

あ・どばるーん

【全州】高知事が新年宴會で兩班の餘興で昨年の忘年會で皮肉られた鹽原部長の露當りが『高知事の新年宴會』といふ七文字、サテ順番を待つて躍たり下文句に日く『ウント飲んで下さい』……心得たりとばかり三杯乾して部長の日く何アンだ、餘り醍面が良いと思つたらこんな事だ、何も報らぬのが傲許りじやないか仕樣はない飲むヨとガブリ／＼

與賀局の年末景品付賣出しの諸の際に『全州ではどうしは少しは當りましたか』と訊ねたら木伝蒐納課長がコ／＼と笑ひながら日く イヤ僕に三等賞が當りましたヨ局內の共榮會から買つたビジョンでしたが、どうも郵便局賣出の景品券が郵便局員に當つては、どうもネ、あまり皮肉だつたから、タウトウ子供に取りにやりましたヨ

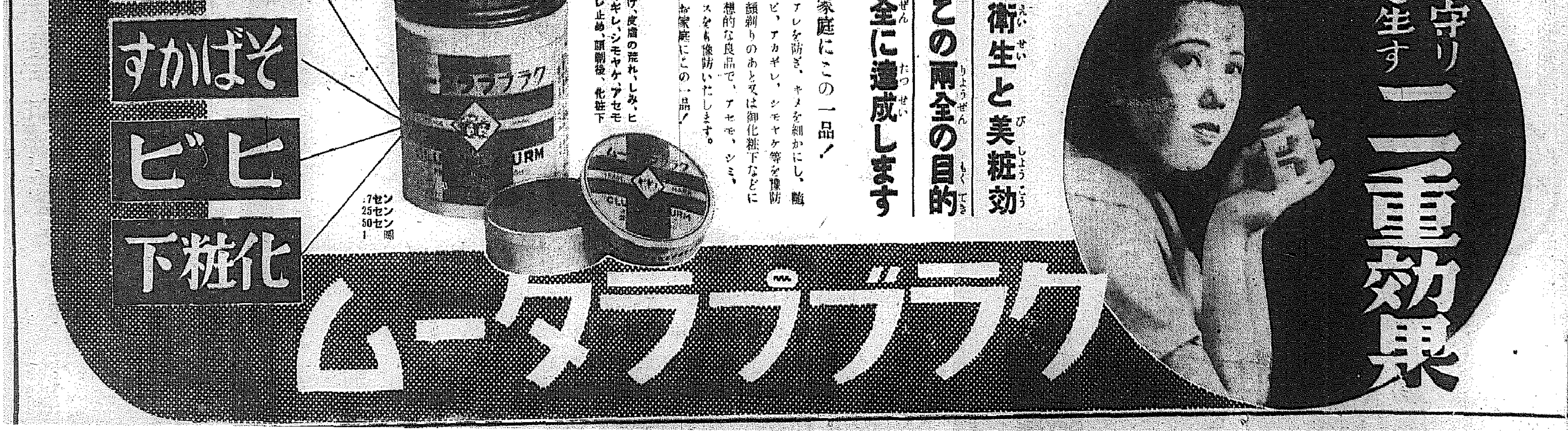

なぜそれを欲する? 婦人の危機は四十代

永遠につながる遺傳精神

最近『婦人の危機』と題して、マーク・ドウリングといふ心理學者が米國婦人の生活についての一文をかの地の雜誌に發表しました。この問題につきマーク・ドウリング氏は主として映畫の都、ハリウッドの女優達をその研究の對象にしてゐるのですが、この問題は女優に限つたわけのものでなく、凡ゆる階級の『女性』に適用される事柄であり、たゞ米國婦人だけの問題でなく、國境を越えて世界の『女性』について適用される共通の事柄であらうと思はれるのであります

(そ)の一文によると、婦人の精神變化時代は既婦の年齢四十代であると宣言を下してゐます。何故婦人は四十代になるといはゆる『四十女』として放縦な生活を欲するものが現れるかこの害は至極簡單であります、燃け殘りの蠟燭がその消えようとする直前にパッと明るくなるのと同じやうなわけで、人生の種々な經驗を經てそろそろ棺桶に入る時期が近づいたといふ觀念が何かの動因に依つて軌道をはづれた生活へ引つ張り込むのでありませう

(と)ころが、四十代といふのは、一般には通用しない向もあります、それはすでに肉體的に老い期に入つて來てゐるためで、結局四十代を危機といふわけは三十代の延長による惰性に外ならず、要するに婦人一代の中何時の時代が一番肉體的に精神的に不可解な時代かといへば、それは三十代であるとマーク・ドウリングは說いてゐます、昔はどこでも早婚の風があつたが今日では婦人の世界は二十代からはじまると見なければなりません、けれども廿代の初期に於いては人生に於ける無意識時代であつて、ただ

(結)婚に對する憧憬時代といふことが出來ます。結婚に對する憧憬時代は即ち夢幻時代であつてやがて來るべき現實暴露の時代、即ち酸い甘いの浮世の風を味はふ時代のことなどは想像されない時代なのであります、そして、時の流れと共に夢の時代は去つて現實の時代を迎へると、ここに過去の追想といふことが起るのであります、この過去の二十代の追想が今日婦人をして不幸に陷れる一つの契機となつてゐることは事實であります。更にまた

(心)理學上から見る時、ここに大きな問題が横たはつてゐるのであります、それは永久に遺傳するであらうところの女の男に對する戰鬪性が、二十代の追想時たる三十代に於て猛然として蘇つて來るのであらうといふことです、それは永い遺傳に於ける女性の問題であると心理學者が述べてゐます、古代に於ては女から女への發育に於て刻醬つけられた宗教的儀式の下に神の使たる人達の存在があつたのです、それがために、處女性は神に獻し女としての存在は人間に獻してゐた——この重大性精神が今もつて全世界の女性の心のどこかにこびりついてゐるわけです、然るに、現代に於ては神の使たる人々の存在がないのです、從つてその處女性に對する男性への反感が何といふことなしに男性に對して投げつけられ、そこに妄の問題を惹起するのだと心理學者は說いてゐます

紙上病院

胃洗滌は一回で效果現はれるや

【問】胃洗滌をやりたいと思ひますが

一、入院臥床必要ありや?あらば幾日位で起床可なるか?それとも手術直後活動可能なりや?
一、一回で永久効果ありや?それとも數回施行を必要とするや?
一、一回やるに要する時間の長さ
一、全身又は局部麻醉の必要ありや

解答 醫學博士 本田建義氏

一、洗滌の效用 胃洗滌は胃の運動障碍、醱酵、停滯、急性胃擴張、胃内容停滯(胃癌、幽門狹窄、胃下垂症等)などの場合に著効があるので胃洗滌其のもののためには別に入院臥床の必要なく又胃洗滌直後も活動差支へありませぬ、中毒の場合以外一回の洗滌で永久効果あることは少いので幽門狹窄、運動障碍、醱酵等の場合に洗滌し慢性胃『カタール』粘液分泌過多なるものは粘液を腹部に洗滌し胃液分泌過多の場合は三四日の間隔を置いて洗滌するのであります、胃洗滌に要する一回の時間は患者が馴れたら極く短時間で出來るので又麻醉の必要はありません、費用は各病院によつて一定してゐませぬ

家庭衛生 風利用

小さい室は箒で掃除しないと折角掃いたつもりでも、床の上の塵埃を障子の桟の上に移すにすぎないことがあります、これは小さい塵は重さの割に表面積が大きいのでよく舞上るからです、そこで、これは是非風を利用しなければなりません、窓を開放して風通しを上くするか、風向の都合が悪ければ團扇でパタパタ煽ぐのです冬の眞中など、一見間が抜けてゐるやうですがこれが小さな室を掃く、コツです。

けふの問題

【1】仕入品ニ2割ノ利益ヲ見積ツテ定價ヲツケ之ヲ定價ノ8掛半デ賣レバ損益ノ歩合ハ何程カ

【2】或人ガ初メニ所持金ノ $\frac{1}{5}$ ヲ使ヒ次ニ初メ使ツタ額ノ $\frac{3}{4}$ ヲ使ヒ最後ニ殘リノ $\frac{5}{3}$ ヲ使ツタ所ガ丁度26圓殘ツタ 2度目ニ使ツタノハ何程カ

きのふの答案

イ、國家といふ共同生活を秩序あらしめかつ幸福なものにするため。
ロ、法律及び國の規則としての各種の命令。
ハ、【異る點】法律は制定するには帝國議會の協贊を經なければならぬが命令には其の事がない【似た點】どちらも國の規則である。
ニ、府縣令。
ホ、1法律 2命令 3帝國議會の協贊を經なければならぬといふこと。

△足に豆が出來た時にはキャベツの葉をあて葉の上から郵便切手の縁を十文字に貼つて置く、キャベツの葉には痛みを止める力がありますから甚だ妙です、なほ煙草の灰をしめして、のりのやうにして塗つても痛みは止まります

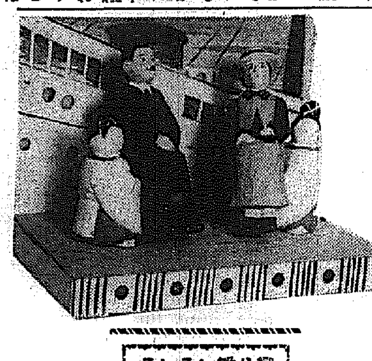

變り雛いろいろ (11)
ミスアンドミセス アメリカびな

お孃さん藝では日本舞踊は進歩せぬ

情弊改革を說く 壽美さん

日本舞踊と言へばたいていは友禪模樣振袖姿の稚兒のやうな踊姿が頭御用の古典踊りを踊るだらうがその改革を目指して精進してゐる花柳壽美さんと一座話して見るならこんな氣持はフッ飛んでしまふ。

—I—

壽美さんが舞踊を始めたのは五ツの時でクリクリした可愛い瞳を輝やかせながら美しい振袖で床を掃つて『觀見よと……』とお染を踊つたのが抑々の始まり、十三の時まで西川流を一寸チリやつてその後は花柳流に轉向して花柳壽美江さんをはじめ家元の花柳德太郎、花柳壽輔さん等につきみつちり勉強した娘盛りの十七、八は、ハイカラさんで通つてゐて師匠の壽美江さんが外の弟子達に『大橋さん(壽美さんの本名)の眞似をしてはいけません』とたしなめた位だ、此ハイカラはたゞのうはべだけでなく其頃から壽美さんの胸には日本舞踊にハイカラ味を加へようとする大きな野心が抱かれてゐた。廿一の時壽美と名乘つて一本立となつてからは花[illegible]で洗練されたあの深水の美人畫のやうに魅力一パイの姿態と日本舞踊では一番難しいと言はれてゐる『[illegible]踊り』の妙技が斷然人氣を呼んで今では押しも押されもせぬ日本舞踊界一方の旗頭だ。藤蔭靜枝が衣裳さばきも鮮やかな

(古)典藝術のゆかしさを見せて大向ふを唸らせる國粹派と言つた感じなら花柳壽美はあの脚の使ひ方、肩のこなし方で豐かな自然の美しさを生かせて踊る改革派と言つた感じで近代日本の舞踊劇が漸く一般的に知られるやうになつたのは何と言つても壽美さんのお手柄だ。

—I—

(そ)の壽美さんを丸の内東京會館の楽屋に訪ねると獅子のお面についた白いベェールを肩にまいて今舞臺に出ようとしてゐる五分前

『自分としては自分自身が踊る自分のものが削りたいと言ふ氣持で一生懸命にやつてみますが、現在のやうに日本舞踊がお嬢さん藝じやいつ迄たつても向上しつゝありませんヨ、そして男と女の踊れる〝踊り〟を削らなければならないと思ひます……』

人氣千兩訪問 ★☆★ 花柳壽美さん B 【東京支社より】

本當に舞臺化粧の三十八の壽齡とは思はれぬ口調で現在の〝踊り〟の動作は男向で少し女には無理だと言ふ事を身振り手眞似で說明し『今演るのは連獅子ですがこれは非常にむつかしい古典舞踊です——時間がありましたらどうぞ……』と愛嬌を振りまきながら舞臺の幕踊に待機する。

—I—

高砂の松を背景に長唄連中がお雛樣のやうに並んで杵屋彌三郎さんの三味線につれて古風な連獅子の演奏が始まり、白い親獅子のお面を持つた獅子地藏樣の壽美さんと、赤いお面を持つた子獅子の花柳美さんが滿方の絵のやうな妖麗な姿をあらはして觀客を魅了する。西洋踊りに見受ける彈かれたマリのやうな力はないが日本女の細帯がこぼれるやうなところに日本古來の艶ゆかしさがかもし出される楽屋に踊つた壽美さんは『舞踊劇にはオーケストラを使つてゐますが日本藝術の匂ひは絶對に失はんようにしてゐますが何分日本舞踊には歌舞伎風に書き下したものがなくつて……』と舞踊劇演出の苦心を語り『舞踊界はどうしても改革せなければならない時に到達してゐます。私の子供の時分は付け届けがなければいくら上手になつてもいゝ役がつけて貰へない。このために私の母は大變苦勞しました。……頭從からは去年も四回舞踊招きに預りましたが何分ベストメンバーで行くには人數がかさみまして……』と女學校の先生のやうに胸を張つて慷慨悲憤論を一席

—I—

『もう一つ現在の四疊半趣味の日本舞踊界を調整する事、之が私の一番大きい念願ですの……』と大きい野心を見せて美しい美さんの顏を見ながら數島に火をつけ、また英語まじりでまくしたてる壽美鑑長はたしかに近代的な女性である

七人連作 ドンドン閣下 (普島の巻) 40 中野正治 畫

義士銘々傳 (65)

悟道軒圓玉 演 中一彌 畫

大石内藏助 (8) 軍用其他差引く

大野九郎兵衛が主家の一大事に際して餘りにも貪欲極まりなき申條に憤慨した大石内藏助は、大藩に用意金分配の記帳方を命じたから、金奉行の一人岡島彌惣右衛門初め一同は思はず痛快を喚んだ。

九郎兵衛は憚ろなく面膨らして控へて居る。

これより一同の名前を認めて殘る計算して見ると、配當を受くべき侍分が一千七十六名ある。大野は心中に、然し十三萬兩の金子であるから、頭割にしても一人前相の金子が取れると、頻りに胸算用を彈いてゐる。

時に内藏助は岡島を呼び、

『そこでナ岡島、割當てべき人數も大凡想分つた以上は、これよりも十三萬兩の金子をそれぞれ分配に取掛らねば相成らんが、其の十三萬兩の内より五萬兩差引いて貰ひたい』

これをきくと大野九郎兵衛が俄然として色を變じ、

『しばらくお待ちなさい。どういふ理由で五萬兩差引かるゝか、それを承りたい』

『これは前々よりお約束申せし通り、城受取りとして公儀より多くの人數來る時、之を引受けて決戰なし、假令一日なりとも籠城叶ひなば、泉下に在する君侯も定めし御悦びに相成るでござらう。さすればそれに充當る費用、即ち軍用金を充分に備へ置かねば成りません。それゆゑ五萬兩の金子は赤穗籠城の費用、即ち軍用金として差引く。無論、御不同意はござるまいナ』

これは何うも不必要と反對する譯には行かぬから九郎兵衛も、

『成程……軍用金……何うもハヤ致し方がない、相判つた』

と泣き出しさうな顏をした。

大石は苦笑しながら

『岡島、元老に於ても快く御承知だ、早速引去るが宜い』

『畏まりました……』

『殘りは八萬兩あるナ』

『御意の通り』

と岡島は答へた。大石はまた、

『其の八萬兩の内より一萬兩引く……』

大野は再び吃驚して、

『何ンだい御城代、又一萬兩引かれるは……』

『此れは御舍弟大學樣、御手元御入用として差引き置かねば相成らん』

これまた苦情を言ふ譯にはゆかぬ。

『仕方がない』相槌つた、段々心細く相成る』

と九郎兵衛はハラハラして居る。

大石は又も岡島に對ひ、

『御舍弟樣の分一萬兩差引いた殘金七萬兩の内より一萬兩』

『エッ又引くのか、その一萬兩は何ンにする』

と大野は詰め寄つた。

内藏助は徐かに、

『これは御舍弟樣お手元御入用として差引きます』

『成程道理千萬……』

と九郎兵衛額を叩いた。

内藏助は更に、

『殘り金六萬兩の内、二萬兩引く』

九郎兵衛仰天して、

『何ンだい二萬兩とは……大きい。そ、そ、その仔細は』

『されば先づ御領分に通用する金札銀札引換に差向けるものでござるが、何ンとしましたナ』

『イヤ御城代、それは餘計な御世話だ、五萬三千石の家が斷絶となり當赤穗城も場合によつては明渡さんければ成らんといふ大變の際であるから、町人百姓の損耗は顧みて居られぬ、富人の不運と諦めさせるより仕方がない』と言つた。

中風 血液の淨化で治る
中風は決して不治の病でない。病氣の原因となる、濁つた血を淨化し循環をよくすれば治る。醫取締の今津研究所理學博士發明のリキシン「イヤマ」は、血液中の毒を大小便から排泄して血を淨化し循環をよくするから、血壓が下り中風を治癒し、腦溢血を豫防す。本劑は今迄不治と諦めた、多數の罹病者を治して大變喜ばれてゐる
酒煙草をのむ人、中風系統の人で四十歳頃から頭痛頭重・耳鳴り肩こり・息切れ・冷込み・便秘に惱む人は、何時腦溢血が起るかも知れぬ故一刻も油斷できぬ。中風は勿論、斯る人はリキシンを服用し腦溢血の危險から逃れよ。全國藥店に有。大阪市大仁本町今津化學研究所へ申込めば說明書と懇切な養生法を無代で送る

全國 カタログ進呈 菊と朝顔 兵庫縣上甲子園 小松園

七十圓相場 金もうけ 寬永通寶
近來穴錢が非常に高價に賣れます引出の隅や巾着の底にあるかも知れませんから古錢も白銅も内外で直ぐ賣れますから「錢幣名鑑」(圓入)で細目錄を見出し大いに儲けて下さい大賣(三錢切手十枚で送る)一冊送呈
大阪市四貫島局北 天詳館

新發賣 ラーラ万年筆 セーラー万年筆
一本で細字と太字と書ける
兩面書 ¥4.00
裏側で細字 表側で太字

躍進日本が世界に誇る 生命涵養の新機軸 〝物神一如〟
味覺幽玄にして精氣靈氣を滿在し物神一如の功徳は人々の力となり血液となりて生命力を反撥し醫學藥學他如何なる手段以て何ともし得ざる難病者を曉に惱みを脫ば悠閑茶を飲んで始めて人生の眞の幸福を知ることが出來ます只今即刻御申込下さい悠閑茶の靈驗は數時間にて御體驗が出來ます
文獻進呈 特約販賣 正價 一斤 三圓 半斤 五圓 御註文は振替又は代引にて御註文次第御送達申します
高知市鷹匠町 悠閑莊 野村合名會社 振替大阪五三七九番

通信社員募集 青少年採用
各地在住、自宅に居ながら出來る高尚で愉快な業務、社會の事情に通じて月收多大 學歴不問 小學校卒業程度以上 說明規則書(二錢切手封入)申込あれ
大阪市四貫島局北 天詳館通信社

空氣銃 御註文 特賣
警察署御證明書付 ダイアナ式…廿二圓、十八圓、十六圓 中形ダイアナ…十二圓、十三圓 小形ダイアナ…十一圓、十三圓 少年用中折式…三圓五十錢 テ1チ引上式…二圓半ヨリ八圓マデ
(カタログ贈呈)
大阪市東成區中本町 弘文堂銃砲製作所 電話東八六二一五

白なまづ
健康で申分のない體がいつの頃からか白い赤いハンテンが顏面に身体に發作し大きく擴大するので生來の美顏も害され血統を疑はれて折角の良緣も破れし例もある。自然に人寄りの場所等には遠慮勝ちで誠につらい悲しく困る人に信頼さる良藥發見し多大の好評です二錢切手封入申越の方に詳報す
明石市相生町二丁目 長壽園

軍手製造家募集 收入確實……年中無休
資本不要で誰にも出來る 全部買入 副業として有望
(案内書進呈) 大阪市北區 豐國軍手製造所

三共 SANKYO

含嗽と創傷の手當に
オキシフル (登錄商標)
消毒、制臭、殺菌力強大、最後の一滴に至るまで完全にその效力を保有す
オキシフル以外にオキシフルなし
模倣品あり、御買上げの節は
オキシフル及び三共株式會社名義に御注意願ます
1瓶 100瓦入 500瓦入 旅行等に携帶至便なる錠劑(50錠入)もあり。
東京・室町 三共株式會社

鎭咳袪痰に プロチン
一、氣味佳良にして服用容易
二、無副作用性にして應用安全
三、左記諸症に奏效卓越
咳嗽並喀痰を伴ふ急性慢性の呼吸器疾患、百日咳等……
(適應症)
東京・室町 三共株式會社

日本棋院 昇段大手合戦譜（7）

四段 中村勇太郎 先二先番 初段 伊豫本桃市

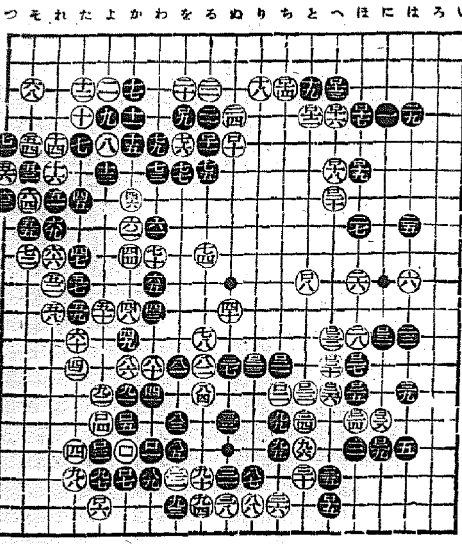

對局者の言葉

（白）ロ八のトビで、黒ロに十一このノゾキ筋をなくしたので、安心しました

（黒）ロ九でこの石の活路は心配ありませんが、白ロ十二、ロ十四と用心されては、もはやこの白の攻めは斷念せねばなりません

（制限時間各八時間）

戰の跡

〇白ロ八とトバれる創ならば、黒から俗に「に十二」にノゾキ、白「に十一」黒「は十一」と出て行く手段が存外きびしい、その狙ひさへ失はれ、白ロ十二乃至ロ二十と着々整容されてはこゝにも白地のつく可能性が生じ、黒は凋落の一途を辿つて居る

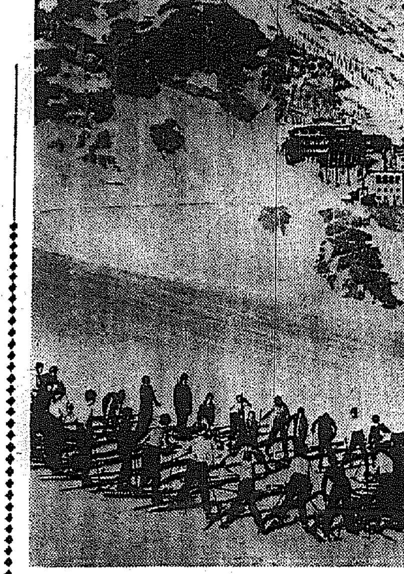

ガルミツシユの賑ひ

長距離朝鮮！

半島選手はマラソンに何故強い

【上】 丹生正

第四回冬季オリムピックはスキー、スケート、アイスホッケー、等によつて大會の幕は切られ我が日本スケート代表の花形稲田悦子嬢は全世界の注目を一身に集め毛色の變つた大供を向ふに廻しての奮闘目覺ましくスクールフイギアには第十四位、フリースタイルで第十位と云ふ小粒ながら素晴しい威力を發揮した × ×

さて 次に控へてゐるのは全世界の壮觀の的であり全人類をして感激の最高峰に昇らしめる所の第十一回オリムピックは（陸上競技と水上競技）目睫に迫つてゐる、我が半島からも數ある日本代表選手として晴れの檜舞臺に孫基禎君、柳長春君の二人を送る事になつたが朝鮮が何故かくまで長距離方面マラソンに興味を見せるやうになつたかは、同じ長距離に世界に覇を唱へるフインランドによく似てゐる點があると思ふ × ×

先づ フインランドが世界地圖の何處にあるかは知らなくとも總ての競技に強い國否マラソンの強い國、槍投の強い國と云ふ事は誰でも知つてゐると同様に朝鮮はどんな所であるかよく知らない人でも長距離の強い所！マラソンの強い所だと云ふ事は少しでも陸上競技に關心を持つ者の誰でもが知つてゐる事と思ふ × ×

フインランドと朝鮮――この兩者を氣候的に見るならばフインランドは一年の大半が雪に閉されてゐて早くとも四月下旬にならなければトラックに入れない状態にあるのである

其間彼等は如何にしてゐるか？申すまでもなく諸種の補助運動、インドアトラック練習等云ふまでもなく中長距離選手に於ては白皚々たる積雪の中をものともせず耐ゆまざる研究と努力を續けつゝ全身の筋肉の整備をなしそして來るべき春のシーズンを漸く血潮と躍る胸を抑さへて待つのである × ×

かく て永い冬の眠りから醒め、春が一度この北歐の半島を訪ふ時は鍛へに鍛へた筋肉と傳統的な耐久力を持つ所のあの北歐人獨特の頑張りと精魂こめた精進の結晶を臆面なく發揮して行く所に彼等の偉大さがあり彼等の強味があるのである × ×

わが 朝鮮もフインランドのやうに雪こそ降らぬが雪にも優る膚を刺す寒風、地下三尺餘も凍結する嚴寒そのものが我が半島の特色なのである、此嚴寒の地に在る中長距離選手は如何にしてゐるかと云ふに決して袖手傍觀して春を待つてゐるのではもち論ない

零下廿度の日でも朝早くより補助運動としての體操、繩飛を汗の出る程度迄續ける、普通の時なら約十分間もすれば相當汗も出るが零下十七八度以下にもなれば唯さへヘコタレルのに汗を出すまでの補助運動は並大抵な事ではないそれから午後の練習になると防寒具に身をかためカン〳〵に凍つてゐるアスファルトの舗道を普通十哩から十五哩時には二十哩位走破する、これを冬季間毎日々々繰り返して行ふのである × ×

零下 二十度と云へば誰しも縮へて小さくなつてゐる時である、この時には防寒具を着けてゐて途中で指先の感覺を失ひ耳、鼻はあれども無きが如く神經が麻痺してしまふ、かくの如く普通人は想像以上の辛い練習によつて不屈の忍耐力と勇猛心を養成し筋肉の整備に努めてゐる事はフインランドの長距離選手と少しも變りたいのである、

朝鮮陸上十傑 昭和十年度

女子の部

四百米

（昨年度5傑 1,13〃76 本年度10傑平均 1,12〃15）

1	68,7	千葉愛子	沙里院高女	神宮競技
2	69,5	金龍寶	平女高普	〃
3	71,2	山下妙子	二高女	〃
4	71,4	池田良子	一高女	道內對抗
5	71,5	末政淳子	沙里院高女	神宮競技
6	72,1	許菊	同德女高普	道內對抗
7	72,8	津島フミ子	二高女	〃
8	74,1	本山朝子	〃	女子オリム
9	74,2	尹完範	同德女高普	道內對抗
10	76,F	崔震鎭	進明女高普	女子オリム

四百米繼走

（本年度平均56,65）

1	54,7	久山・岡田・佐々木・中野	一高女	神宮競技
2	55,2	金化・金聖・金龍・鄭	平壤高普	〃
3	55,4	津島・岡田・佐々木・中野	一高女	女子オリム
4	55,6	三好・松本・田仲・鎌倉	二高女	神宮競技
5	56,F	井上・三好・田仲・鎌倉	〃	女子オリム
6	56,8	井上・田仲・鎌倉・松本	〃	道內對抗
7	59,F	金・黃・張・井村	火邸	女子オリム
8	60,5	小林・坂口・黑田・高橋	元町小	〃
9 10	ナシ			

走幅跳

昨年度5傑平均4米59 本年度10傑平均4米46

1	4,58	張貞愛	女師	神宮競技
2	4,52	津島不二子	一高女	道內對抗
3	4,49	宗片ハツエ	女實	女子オリム
4	4,48	堀彌生	二高女	〃
5	4,43	三好斐子	〃	道內對抗
6	4,41	內藤しづ子	〃	女子オリム
7	〃	黑田碧	元町小	〃
8	4,40	安三寶	平女高普	神宮競技
9	4,38	稻葉紀子	一高女	〃
10	4,36	坂田芳子	海州高女	〃

新派劇の再檢討（3）

渥美清太郎

先づ新派自身の內容について見ると、俳優は不遇時代に一生懸命勉強した結果、藝は皆巧くなつてゐますが、それだけに個性が濃くなり、また一種の型も出來、同じ脚本の上演に際しても歌舞伎とは違つた意味の誇張が伴ひ、自然さが缺け、新鮮味が失はれてゐます、何しろ團體で掻き集める醉らずやの看客が大部分で、藝の巧さが了解出來ません、だから藝は拙くとも、無鐵砲に暴れ廻る女優などが飛び出してくると、忽ちそれに浚はれてしまふやうな結果になるので、新派自體の藝の巧さが、却つて邪魔になるといふやうな場合が多いのです

それから、いつもリパートリーの中心は、無理に觀客の涙を強要する、ごく甘い悲劇になつてゐます、客は甘いから、子供が出て來て、鐵に黄色い聲を出すと、忽ち袂から手巾を出して泣く用意をしてゐます、作者はそれを知つて益々涙を絞らせます、併しこの手は、何遍やつても同じ事だし、多くの場合內容が空疎ですから、インテリ階級は顔をそむけます、醉らずやの大衆には受けても、この涙強要劇は、新派その物を非常に毒してゐる次第であります、この頃は世論に動かされて、時に劇文壇で問題になつた新劇を上場しますが、まだ新派にピタリと嵌つた演出にはぶつかりません、殘るところは花柳ものです、これは又俳優の藝と完全に融合して、いつも立派な舞臺を見せますが、如何せん今の若い人たちにとつては、既に世離れた世界なので、今度は觀客の鑑賞とマッチしません

かうして見ると新派は、現代劇を建前としながら、本當の現代劇は餘り上演してゐないといふ結果になります、さうかと云つて、樣式的な美しさを新派に求めることは出來ません、今は時世が時世ですから、芝居へ夢を求めにくる客が隨分とあります、そこへゆくと歌舞伎は、三百年の間、練りに練つた傳統で客を醉はせる事は朝飯前である上に、イザとなつたら『舞踊』といふ奥の手を持つてゐます、これほど看客にとつての美酒は無い上に、それに堪能な人々が歌舞伎には大勢ゐるのです、『舞踊』だけは新派の人が、いくら頑張つても敵ふ譯がありません、『我れ〳〵には舞踊といふ武器が無いから、花柳ものが多くの客に適しないとは知つてゐても、せめて見た目だけでも美しいから、上演してゐるのだ』といふ意味のことを喜多村が云つてゐたのも無理ではありません、しかも花柳ものは、現在新派の客には大切な花柳界の人々には、僅かに了解出來るものなのですから、大づかみに云ふと今の新派を支持してゐる看客は芝居へ來て泣くのを喜ぶ大衆と花柳界の人たちでありませう、そこに新派の危險性が充分に潜んでゐます（つゞく）

映畫おぼえがき

はだかの女王

◇レコードから渦巻いて出るあの聲――ジヨセフイン・ベーカーの歌聲はこんなにも奔放な肉體から生まれるのか、と今更のやうに驚いてしまふ、だからベーカーの價値はやつぱり唄ひながら踊り狂ふところを見なくては判らない、あの黒い瞳をパッチリと閉じてとぼろく胸の奥はもちろん、何だか唄に合はせて動く熱い血の脈わたの影までも見透かせよとばかり歌ひ且つ踊るのだ、ハダカ、全く裸の女王ジヨセフイン・ベーカー

◇彼女の夫アペテイノ伯が書いて『乙女の湖』のマルク・アレグレが監督してゐる、ズウズウ（ベーカー）といふ黒人歌姫の出世物語りなのであるが、この出世の裏には少しも生活が滲んでゐない、苦惱が描かれてゐない、シチユエーシヨンといふものを無視して映畫といふものが果して出來上るか、マルク・アレグレの作品であるが故に、この憾みはひとしほ深い

◇金に苦勞のないベーカーそれもアペテイー伯なる夫がつきまとつてゐるといふのだから、かなりな不自由は考へられぬでもないが、それでは相當に長いズウズウの生立ちは何のために見せられたか分らない、踊りや、唄の道にある人達も舞臺裏のベーカーを見せて欲しかつたらうし、ベーカーの踏んで來た藝術への苦惱を描けば檜舞臺に立つ彼女の歌聲から受ける感慨も更に大きかつたと思ふ

◇これはシナリオにおける意圖の失敗であつて『外人部隊』のメールソン並にクロースの裝置はなか〳〵綺麗、ベーカーの舞臺姿を見る嬉しさがある【K】

――團成社、喜樂館上映中――

記錄映畫『熱河』

滿洲國が苦心慘憺の結晶のもとに前後籠五卷に纏めあげた神秘の寳庫熱河の全貌を描いた『熱河』はPCL紙恭輔が努力の作曲とPCL管絃樂團の全伴奏のもとに此程編輯完成された、同篇は熱河省に於ける古來の遺物からその風俗、習慣、名所、古蹟其他に渉る興味あるものが展開される

市川映畫社長來城

國際映畫通信社長市川彩氏は滿支の業界視察を了へて十九日入城、同夜配給者組合招待の茶話會に臨んだ、數日にわたり半島映畫興行界視察の豫定（寫眞は本社訪問の市川氏）

映畫檢閱日報（十九日）

松竹・雪之丞變化第二篇▲同新婚三羽烏▲日活・新月かつら川▲同・愛の二重唱▲R・K・O・フランダースの犬▲寳塚・思ひ直して頂戴ね▲極東・武家娑日本晴▲その他五件

サイレン

◇旬報の九年度ベスト・テンのうち、京城に封切られない洋畫が三つある

◇『外人部隊』『ロス・チャイルド』『生きてゐるモレア』

◇右のうち『生きてゐるモレア』は近く封切られる豫定

◇『外人部隊』など相當ファンをくさらせてしまつた

◇配給系統をもたないせいもあらうが、どうです、どなたがやつてみませんか

演藝案内

松竹座 黃金町 電本三〇三

PCL 廿一日大公開特別封切 大作『Gメン』以上の劍戟と男性の黃金篇 毎日晝夜三回興行 一回二回は連續入れ替えなし

ワーナーナショナル空前の大作 米國海軍省後援 海軍航空隊 全聯合艦隊總出動 ロイドベーコン監督作品 威嚇の渡洋作戰 目標は太平洋西岸 米國聯合艦隊を擧げて大演習の火蓋を切る ジエームス・キャグニー主演 パット・オブ・ライエン マーガレット・リンゼイ共演 **太平洋攻防戰**

極東映畫超特作時代劇 雜誌日の出『所藏腕を拾つた男』改題 下村悦夫原作 山口哲平監督 羅門光三郎 櫻井京子主演 **血祭天龍川**

極東提供特作現代劇 西本武二監督 片岡左衛門 鎌田二三夫 泉融 菊池双三郎 金井憲太郎 櫻志洋 保瀬薫 村瀬幸代子主演 **凡人金助**

ミッチエル・ライゼン監督 **生命の雜踏** リチャード・バーセルメス ガートルード・マイケル主演 ヘレン・マック 本篇は誰にもわかる完璧の日本語會話版です

大都異端超特作時代劇 中島寳三監督 **狂亂雪女郎** 後篇 阿部九州男 近衛十四郎 木下双葉 遠山龍之助主演 艶麗花恥かしの狂女雪女郎と美丈夫朱鷺金吾戀のもつれは怪盗雷子僧の謎は如何に？

大都映畫特作現代劇 吉村操監督 **街の爆彈兒** ハヤフサヒデト 北見禮子主演

京喜館 松竹共營 黃金町 電龍三一一 二十日より四日間 階上席三十錢 入二十錢

待望長二郎の劍戟痛快壯絕 飲三斗の巨篆篇 原作脚色監督大塚稔 林長二郎主演 岡田嘉子特別出演 オールトーキー **天保安兵衛** 花岡菊子 安藤照子 柳さく子 北原露子 八代鈴子 小牧千鶴子 志賀靖助 永井柳太郎 宏田昂 中村吉松

近代色橫溢の明朗調和超特作 清水宏監督作品 高杉早苗 上原謙 桑野通子 近衛敏明 オールトーキー **戀愛豪華版** 水島光代 吉川滿子 齋藤達雄 日守新一 築地まゆみ 突貫小僧

蒲田特作映畫 佐々木恒次郎監督作品 高杉早苗 徳大寺伸主演 オールサウンド **山の夕燒** 坂本武 山內光 吉川滿子 大山健二

眼と耳の新聞 **松竹發聲ニュース** 第二四二報

朝日座 京城本町五丁目 電本三六 二月二十日より四日間五時開演

天性高雅の名曲 **富士月子** 爛熟せる浪曲の豪華版ともいふべき女流浪曲界の大御所富士月子一行二十日より四日間華々しく開演 月子の天性高雅の名曲麗朗にして雄渾今や完璧の名調として世の絶讃を博せるものでその人氣は女浪界のナンバーワンである 何しろ月子の心血を注ぐ練磨の至藝一席にその聲響をかけ何人にも譲らぬ彫琢磨玉に類ふ藝の眞髓こそ近來の大戀きモノである

出演者連名 富士月昇、富士月若、瀧澤小虎吉 富士三保子、竹川忠生、京山慕一 勝三友春

喜樂館 日活直營 京城本町 電本二〇五〇

世界第一の名セノツン 伊生様に依る標準映畫出 自二月十九日至二月廿五日七日間 全勝日活！飛躍の喜樂館が又々放つ名齣の巨彈！皐春如月の空に湊する名譜の二重奏お待せ致しました。時代劇は！ 日活W・Eオールトーキー 大河內傳次郎主演の **怪盜白頭巾**

現代劇は本邦唱導の最大トピック 日活W・Eオールトーキー 最高平和時性愛 **勝と子愛の二重奏** 原作は吉田敬彦 監督は吉村廉

處女トーキー **ハダカの女王** 一踊り一萬フラン一回歌へば八千フラン世界を悩殺した素晴しい歌と踊りがあなたの前に泡立狂ふジズ

京城劇場（元演藝館） 本町二丁目（電話本局一五一四番）

十八日より七日間午後五時開演 東西合同**大歌舞伎大一座** 昨年京城劇場で壓倒的大人氣を博したる松本錦之助市川團四郎、澤村千鳥、松本高麗藏寳川八百藏一座は久し振りに十八日より七日間京劇に開演する事に成りました

（出演俳優）市川團四郎 寳川八百藏 松本高麗藏 澤村千鳥 松本錦之助

二十日、二十一日二日間 第一 二の替り狂言 第二 肥後の駒下駄 八場 第三 梅川忠兵衛 新口村 一幕 [illegible] 熊谷 二幕 堀川より五條橋まで

浪花館 松竹映畫全鮮封切 明治町一 電本〇五〇 十九日より廿二日まで上映

▲海內無双 市川右太衛門 小泉嘉輔 佐久間妙子 田村邦男 右太プロサウンド版

▲男の友情 第一映畫オール・トーキー 夏川大二郎 三宅邦子 蒲田サウンド版

彼女は嫌と云ひました 齋藤達雄 高杉早苗 日守新一 桑野通子

▲雪之丞變化解決篇 二十三日より上映

中央館 新興キネマ專門封切 黃金町 電本三〇三

廿一日大公開 午前十一時上映開始（晝夜二回） 突如待望半藏の名篇遂に來る！婦人俱樂部全國百萬讀者の喝仰の的となつた問題の巨篇と同時千惠プロ本年度超大作白壯丹の公開を期せられよ！

新興東京撮影所超特作 婦人俱樂部連載小說・原作加藤武雄先生・脚色陶山密・監督田中重雄傑作 オールサウンド版 **喘ぐ白鳥** 前篇後篇同時公開 高田稔、伏見信子、高津慶子主演

新興キネマ提供 千惠プロ本年度第一回超特作 原作脚色左八版・監督野淵昶・撮影石本秀雄 オールトーキー **白壯丹** 片岡千惠藏、鈴木澄子、月形龍之介主演

新興キネマ京都撮影所製作 新春時代劇部員御挨拶 オールトーキー **壽ぐ春** 森靜子、大谷日出夫、鈴木澄子、杉山昌三九、尾上榮五郎、毛利峰子外出演

團成社 鍾路三丁目 電光 二月十八日封切 毎日三回午前十時半 午後一時半 六時廿分

東和商事提供 佛國アリス超特作映畫 ジヨセフイン・ベイカ處女トーキー **はだかの女王** 乙女の湖の秀才アレグレ監督の水々しい感覺にのつて琥珀色の舞姬のエロチシズムがここに一ぱい溢れてゐる！京城中の人々が待つてゐたベイカーの最大傑作

東和商事提供 楽しいトリオ 豪華トビス特作映畫 ウイリイ・フオルスト主演 マクダ・シユナイダア ゲザ・オン・ボルバリイ監督 **君を夢みて**

PCL超特作映畫 三五年度日本映畫コンクール賞を獲得した傑作、成瀬巳喜男監督 **噂の娘** 千葉早智子 梅園龍子主演

若草映畫劇場 安くて面白い 電本二一二〇四番 二十一日封切二十四日迄上映 小人十セン 大人二十セン 毎夜二回十二時半、六時半始 パラマウント社特作日本語版

BOVRIL

ボヴリルは世界に名高き偉効ある滋養飲料

ボヴリル 茶匙一杯の滋養分は精肉百匁に優る

ボヴリル 一匙をコップ一杯の熱湯に加へて攪拌すると美味しいスープが直ぐ出來ます

各デパート並に一流藥局、食料品店にあり 有名なるレストラン、喫茶店にて御試み下さい

日本總代理店 カルノ商會 横濱・東京・神戸・大連

母乳代用に最適 用ひ方簡便

北海道ミルク

・最も信用出來る煉乳・

煉乳專用 明治（細口）哺乳器 定價二十錢 全國藥店にて販賣

明治製菓株式會社

●頭痛にノーシン！● 藥價 二十錢 五十錢 一圓 全國の藥店やデパートにあり◆但し頭痛の時に御服用

八十錢の一級品！ リーガル 三月新譜

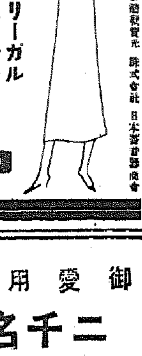

流行歌 御國のために 淡川季郎 流行歌 無情の月 分山田和夫 流行歌 薔薇の夢 青柳勝夫 流行歌 白き蕾の唄 東光子 流行歌 ふるさと捨てゝ 藤井まさる はチャンスよ 東光子 和洋合奏 花の香 松竹和洋合奏團 ジャズソング ダイナ テッド・木村 上海リル ハワイ歌謡 囁く望み リーガル・ハワイアンズ マンダレーの戀人 居眠り仔猫 宮本雅子 ヒバリヒバリ おしやれの娘さん のぞいたよ 鳳田信子

REGAL コロムビア大衆盤 發賣元 日本蓄音器商會

キクグナー イ 品良し 書良し ペン好し

D4 パピリオ ●近代色十二種 ●これ以上の細かい粉白粉は世界にない ●嘘ぢやない世界的發明。 新發賣粉白粉十二色六十錢

性病科 婦人科 特設 皮膚泌尿科 夜間入院 宇野醫院

朝鮮土産 人蔘エキス

MAGNUM NEWS

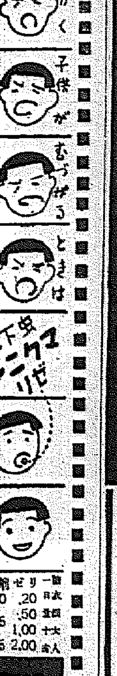

とかく子供がむづがるときはクリマグ

ROKUDAI 製法特許 西勝造 宿便排除に 常習便秘に 胃酸過多に 胃腸疾患に

クリマグ

殆ど無味無臭にして服用容易 連用するも副作用を認めず、薬効確實穏和なり。 全國藥店ニアリ

錠劑 ゼリー .30 .20 .75 .50 1.35 1.00 2.00

ONE No.9

森永ミルクチヨコレート Morinaga CHOCOLATE

御愛用者 二千名様御招待！

◎森永チヨコレートの空サック（十錢）分御郵送の方に入場券進呈 ◎送り先 京城府長谷川町二丁目二二 森永製品販賣株式會社 宣傳係宛 ◎到着の順に入場券郵送す

二月廿八日ヨリ 三月三日マデ 若草映畫劇場

朝鮮みやげにツルチユク貰った人が大喜び

日本語版 ロイドの足が第一

同時上映！OKギララ映畫 超特作日本版 「ラフランダースの犬」 少年名優フランキー・トーマス 主演 名犬イヌトイス共演

パラマウント提供超特作品 ハロルド・ロイド主演 ブラック・ドラ・ロイド 監督 アドルフ・マクドナルド・パーカー 助演

農村振興の好影響で 金融組合員著增す
昨年中に一擧二十萬人增加
金聯は組合の增設に力瘤

金融組合の組合員は逐年增加の傾向にあるが昭和十年中の增加率は特に著しく現在組合員總數は村落組合員百二十六萬人、都市組合員五萬八千人、合計百三十一萬人に達し前年同期の百十一萬人に比し約二十萬人の增加を來した、右は總督府の農村振興計畫による更生部落の增設と共に更生部落員が殆ど組合に加入するといふ農村振興運動の影響にもよるものであるが、右運動の強化と共に今後も益々激增する見込みである、一方總督府並に金融組合聯合會では組合の增設にも力瘤を入れ現在組合六百九十五、出張所約三百八十九個所に達してゐるが、近年は右出張所の組合昇格を圖り昭和十一年度に於ても二十ヶ所位組合の增設出張所昇格をなすことに目下準備を進めてゐる恐らく茲四、五年を出でずして組合總數は一千に達するものと見られてゐる

金聯貸付利率の 長短期無差實現
長期低率の傳統放棄

金融組合聯合會では普通資金の組合貸出し利率を昨報の如く引下げたが、このうち特に注目を惹くのは長期貸付及び短期貸付に就て前者は三厘、後者は二厘を引下げると共に六分四厘の同率としたことで金聯の貸出し金利對策の新轉換を示してゐる

即ち金聯の前身たる金融組合協會時代には長期金利は短期金利より低率でなければならぬとの觀點から長期金利は短期金利より大幅の開きを有してゐた、然るに聯合會設立以來長期金利の大幅開きは不必要の意見有力となり兩者の開きは四次の改訂を經て四厘の開きから遂に無開きを實現し、金聯としては長期金利安の從來の傳統方針を放棄するに至つた、その論據は長短とも其資源を同じふする關係上貸付利率の開きは不合理であり且長期金利を極度に低下せしめることは金利反撥の場合危險を伴ふので短期資金同率に引下げを行ふのは不安であるとするにあるが、すでに內地に於ては、中央金庫の產組貸付利率は長短ともに同一に實施してゐるので中央金庫と同一の步調をとつたものである

なほ金聯の普通長期貸付高は二千八百萬圓短期千二百萬圓合計四千萬圓に達してゐる

金組の餘裕金 三千三百萬圓

金融組合聯合會の資金餘裕は昨年十二月末以降回收期に入つたのと一方預金の增加に伴ひ目下餘裕金は三千三百萬圓に達してゐるが、昨年は二月末の餘裕金四千萬圓に達してゐるので本年も二月頃までには四千萬圓近くに增大するものと見られてゐる

日銀公債保有 漸增の傾向

【東京電話】日本銀行では十五日株主總會を開き決算報告をなしたがその中日銀の昨年末現在に於ける公債所有高は合計七億二千九百二十六萬八千餘圓である、之を前年同期に比較すると八千百九十七萬六千圓の增加でこの際日銀の公債所有高が多少にても漸增の形にあることは注目すべき點である、內譯を示すと左の如き內容である（單位圓）

五分利公債	[illegible]
甲號五分利公債	[illegible]
第一回四分利公債	[illegible]
第二回四分利公債	[illegible]
五分利國庫債券	[illegible]
四分半利國庫債券	[illegible]
四分利國庫債券	[illegible]
米穀證券	[illegible]
六分半利付米貨公債	[illegible]
四分半利付佛貨公債	[illegible]
合計	[illegible]

佛印炭の侵入に 採炭改善で對抗
新朝無七十萬圓の設備費投下

朝鮮無煙炭組合加盟四社の內地移出數量は前年度の協定額五十五萬トンより五萬トン減少の五十萬トンとなり各社の出荷數量は前年數量に按分して減少された、前年數量より五萬トン減は十年度の移出實績四十九萬トンに相應せしめたものであるが、一方佛印炭の十年度輸入は七十五萬トンと九年度數量より實に廿四五萬トンの激增となり、朝鮮炭が足踏み狀態であるのに對比し佛印炭の進出は物凄いものがある、即ち

朝鮮炭はその主消費部門たる豆炭の需要が飽和點に達したのに反し佛印炭は價格安の威力によつて猛烈に朝鮮炭市場に壓迫を加へてゐる狀態である、佛印炭驅逐の對抗策としては鮮內炭の採炭改善を行ひ生產費の低下を計つてコスト安を計るにあるが合同後の新朝無では本年上期より所屬炭坑に七十萬圓を投じ炭質の平均化、採礦の機械的施設によつて極力コストの低下を期し、其他の加盟各社も設備の改善に鋭意努力しており鑛山設備の改善による對抗力強化は鮮內無煙炭界の前途を卜するものとして注目されてゐる

大口需要數量は前年度協定數量であるが內地移出協定數量次の通り（單位千トン）

	十一年	十年
新朝無	三一六	三四五
喬朝無	一二七	一四〇
鳳泉	三六	四〇
片倉	二三	二〇
合計	五〇二	五五〇

京城の地價は 平均五割暴騰
市外地は廿割高

京城府內では近年景氣挽回に伴ひ一面不動產に投資する向き多く、地價昂騰となつたが、變貨の狀況は內地人所有にかゝるものは二、三年前の安値より約一、二割、鮮人間では三、四割乃至十割、平均五割方の昂騰となつてゐる、又府外地は新區域擴張を見越されて十割乃至二十割方の暴騰であつたが之れはブローカーが吊り上げたもので、最も危險視せられてゐる、兎に角一、二年間には相當の値上りを來してゐるが最早や今日では倦怠みの狀勢にあり識者間では之が近年に於ける絕頂であらうと見てゐる

運賃改訂打切り
四月末迄現行のまゝ
賃開き三圓は五月より實施

京濱西鮮間の鮮米運賃引上については過般來東京に於ける船會社、出、受荷主の間に折衝中であつたが鎭南浦と仁川、群山、木浦間の賃開き三圓を承認したまゝ基本運賃については兩者の主張折合はず遂に運賃改訂は打切りとなり、船會社代表出荷主は二十日東京を引揚げた、即ち現行運賃は各港とも七十圓が四月末まで繼續されることゝなり、鎭南浦、仁川間の賃開き三圓は五月一日より實施することゝなつた、尚基本運賃の改訂については四月の更改期に更に協議されることになる模樣である

水產製品檢查 個數も價額も前年より增大

十年度水產製品檢查の成績は檢查總個數七百五十萬二千七十二個で、これを前年の三百七十四萬四千六百六十七個に比すると三百三十八萬八千四百六十個の增加である、合格品の價格について見ると十年度三千九百十二萬五千八百五十七圓、前年比一千九百四十二萬圓、製品別にこれを見れば（單位圓）

▲食用乾製品五七二、七八二▲食用雜製品二二、一九八、八五三▲肥料一四、二九四、一四二▲海藻一、八一三、八二九▲魚油一三、三八九、三三三

滿洲中央銀行 六分配据置

【新京二十日發同盟】滿洲國中央銀行では來る二月二十八日新京の本店で第七期定時株主總會を開催し二年度下半期の營業報告利益金處分案等を附議することゝなつたが今期配當は六分据置の豫定

滿鐵運賃に關し 朝鮮商議起つ
廿四日常議員會

滿鐵運賃改正に對する朝鮮商議の態度は注目されてゐたが、愈よ來る廿四日午前十時より常議員會を開いて同問題に對する態度を決定することとなつた、結局運賃改正の不合理性並に右改正の鮮商圈に對する惡影響として改正運賃の再檢討を決議要望することゝなるだらう

中旬米移出 激減

二月中旬の米移出は次の如く激減を來した（單位玄米石）

	本年	前年
中旬	[illegible]	[illegible]
累計	[illegible]	[illegible]

十一月以降これが原因は鮮內に於ける先高人氣で奧地の貯藏が增し開港地出廻りが減少を見且つ賣行頗る不振である、なほ各開港地の中旬に於ける移出量は次の如く減少してゐる

	（本年）	（前年）
鎭南浦	一〇、〇三二	三三、〇三五
仁川	三六、二二六	七三、八七四
群山	五五、八四五	九五、九五三
元山	一二、三二〇	一、〇二三
釜山	六六、三二五	六二、六八一
木浦	一七、一二八	二九、三六一
馬山	二、七四〇	一〇、一三三

期米 福 仁川本町 吉村榮左エ門商店

白國商品にとつて 朝鮮は好市場だ
白國經濟視察團長語る

【釜山電話】東洋貿易促進の使命を帶び來朝中のルドルフ・バンル團長他二名のベルギー日滿經濟視察團一行は廿一日朝釜山通過京城に向つたがル團長は語る

最近海外貿易に非常の躍進を來した日本とベルギーとの取引は現在總額四千八百萬圓輸出超過にして片貿易に陷る事なく進行してゐるが、今後の貿易を現在以上に增進させたい意向を以て各方面を視察した、滿洲國とは二百五十萬圓の貿易高で特產品滿洲大豆の買入れが主でベルギーにとつて入超持續となつてゐるが、これからベルギーから機械類を買つて貰ひたいと思ふ、滿洲の發展は實に素晴らしいもので新京を中心に二ヶ月間滯在して經濟方面の觀察に努めたいと思ふ、と云つても滿洲國を認めるか否かは全く別個の問題で一向は不明である、朝鮮もベルギー商品の市場として頗る期待されるので總督府や朝鮮商工會議所とよく打合せその實情をキャッチしたい、京城には二泊の豫定である、日本內地視察の感想としては經濟機構の完備と國民の勤勉が目についた、財政狀態も漸次強化しつゝあるなど得る處大であつた

經濟時事解說

米國景氣を反映 新聞廣告の激增
昨年の總額五億二千萬弗

新聞廣告費 アメリカの景氣が昨年以來各方面共立直りつゝあることは新聞廣告が最近著しく增加しつゝあることによつても窺はれる、一九三五年中に米國日刊新聞が取扱つた

廣告 料總額は五億二千萬ドルに上つた、これは一昨年の四億九千萬ドルに比し約六パーセントの增加に當る、その前年即ち一九三三年は四億四千萬ドルで、これが不景氣の底であつたが最好況時たりし一九二九年の新聞廣告總額は八億五千萬ドルであつたから、これに較べればなほ最好況時の三分ノ二に漸く達した譯である、右の數字はアメリカの主要都市八十九市において發行する朝夕刊新聞についてエディター・アンド・パブリッシャー誌が

調査 したものであるが、アメリカ全國における新聞中朝刊或ひは夕刊新聞にしてアメリカの新聞聯合即ちA・Pに加盟してゐる社は一千三百社以上に上つてゐる、これは日本における主な日刊新聞の數の約十倍に相當する

日本 の新聞紙が取扱ふ廣告料は一ヶ年約五、六千萬圓で、アメリカの新聞に比較すれば比較にならぬ程少額である

雜誌廣告費 一方アメリカにおける雜誌廣告の取扱金額は昨年中に約一億一千九百萬ドルに上つた、これは一昨一九三四年中の一億一千百萬ドルに比し五パーセント弱の增加でこの內譯は左の如くである（單位千ドル）

標準雜誌（八種）	七、一五三
大衆雜誌（二十五種）	九五、一六八
婦人雜誌（二十二種）	一四、九五九
週刊雜誌（十種）	二三、九九六
合計	一一九、三一六

ラヂオ廣告費 新聞および雜誌の他にアメリカではラヂオによる廣告の放送が盛に行はれてゐる、その總額は昨年中八千七百萬ドルに上つたアメリカには

二大 放送會社があり、兩社共夫々全國に多數の放送局を有つてゐるが、これはN・B・Cと略稱されるナショナル放送會社およびコロンビア放送會社であることの兩社の放送局扱ひの廣告料だけで約

四千 九百萬ドルに上つてゐる殘りは諸地方における群小放送局における取扱廣告である（單位千ドル）

ナショナル放送會社	三一、一五六
コロムビア放送會社	一七、六二〇
其他群小放送局	三八、二二四
合計	八七、〇〇〇

日本の放送協會は聽取者總數二百萬を超えてゐるから、その聽取料收入は年額約一千二百萬圓である、アメリカの放送會社は聽取料を取らないが、その廣告收入において前記の樣な儲けをしてゐる

萬事は宣傳 アメリカにおける新聞廣告、雜誌廣告、ラヂオ廣告の三種廣告收入を合計すると約七億五千萬ドルに上る、民主主義の國であり萬事が宣傳の國であるから當然のことであるかも知れぬが、この巨額な廣告費を使はねばならぬアメリカの商品の値段が高いことも亦當然であるといへやう、ナショナル・アドヴアタイジング・レコード社調査によれば昨年中に雜誌廣告において年額百萬ドル以上の廣告料を支拂つた會社の名前とその廣告料を揭げると別表の如くである（單位千ドル）

ゼネラルモーター	三、一〇九
クライスラー	二、五〇一
スタンダード・ブランズ	二、四〇三
レイノルド タバコ	二、一〇六
プロクタ・エンドガムブル	二、一九四
プリストル・マイヤース	一、九〇三
レーバー ブラザース	一、八一五
ラムバート商會	一、六〇〇
ゼネラルフーズコープ	一、七〇三
キャンベルソープ	一、七〇三
アメリカンタバコ	一、五三六
ゼネラル電氣	一、四〇六
エッチ・ジー・ハインズ	一、三〇五
ラモントコーリッス	一、一〇〇
コルゲート・パルモリーブ	一、〇五四
スターリング プロダクト	一、〇八九

株式 主力株は氣迷ふ

前場 前日反落したスチールは基調の良好を思はしめるものあり末日爲替も二九弗一四仙と持合つてゐた、愈よ總選擧も投票を了り政民何れが勝つか一方では政友の大勝を放送して政變必至と宣傳されるなどで新東も出鼻を挫かれたかたちとなつて一六三圓三と七安新鐘一五七圓七日產七五圓二與新二九圓七と新東新鐘安に寄附あと新東は利喰に萎合つたが大阪の激渡案じに氣迷ひとなり小動きをみせたるのみで日產は會社筋の正株引取りで賣られない場面となり日魯は漁業條約の好轉說に鼻聲他は一頓見送られたが結局寄附より新東一高日產同事日魯六五圓一頓新同事大新九三圓五と前場引

後場 前場氣迷ひのあと後場は美濃部博士不敬事件などで賣いたが別に反響する所なく新東一六四圓一と八高大新九一圓六日產七五圓五新鐘も一五九圓丁と強調に寄附あと新東は四圓五、六の保合であつた

日產と二流株

スチール株は又もや反撥して好調を續けてゐるが今日は總選擧の結果如何を待つのみとなつたが東京からの情報によれば政友大勝らしいとの情報が多い從つて政變必至とみての濱渡待ちともあつて雙方共に氣迷ひの賣であるそこへ持つて來て大阪に激渡があり被害程度が判明せぬところから一寸懸念してみたが大したこともなかつたらしい新東は依然として買手主力の出動がなく…[illegible]

朝鮮紡騰す

前日四圓方暴騰したが之は鮮滿進出の好調に伴ふ業績の良好にあるが、この點は當然訂正さるべきものである

…若干の仕手關係とか今日は又もや…

日魯買はる

日魯漁業條約の好轉と配當維持不安の解消內地市場開拓等を織入れて頭來七と一高新騰した當社は業績以下に賣られてゐた丈けにその反動ともみられるが最近內容は大いに改善され水膨れ資產も漸減しており一方從來より賣傳に過ぎる嫌があつたこの點も非常によくなつて來てゐるので相當好感を以つてみられてゐる

東電は強調

需力株に對する投資筋の買氣は依然潛在してゐるが高値は賣はず押目には相當大きく纏つた賣物が出ても直ちに消化される模樣である今日東電は六四圓五六と、圓高であつたが本期配當續いて半額增資などが材料とされてゐるが增資は小林社長歸鮮のうえと云はれてゐる會社當局者けこの增資を否定してゐないから再び東電時代が來るであらう

朝米 マバラ買 高値引

前場 今朝阪地は前に變りなきも正米高に稍々買氣を誘ひ八圓八十九錢中八圓九十九錢先九圓十五錢と前日の止値より二錢高に寄付き賣り待ちの賣物にこの邊保合を呈したが五節以降は小口筋の買進みで再び十五錢から運節ヂリ/\高の十九錢と更に引締り底意強硬に前場引

後場 前場確りのあと後場は當中九圓丁と台乘せ先は九圓一九錢と手堅く寄附二節同事と堅調であつた

開票を待つ

この頃の保合が材料難に依る事は云ふまでもなく一面には內地に於ける總選擧に對し政局の運命が決する事になつて居るのでその成行きを重視して居る事もこの變漲漲の原因と見られてゐるが從つてこの相場は選擧の結果が明かとなるまでは八圓七十錢所を維持し從來の相場は仁川の方面からの需要米は…[illegible]

思惑疲れ示現か

相場は正米高に期待られこの邊は下げ遊るの外なき狀態であるが之れに付き市場有力者の觀測に依ると目先はまだ農家も慌てゝ賣急ぐ事もないのであらうし又商人の思惑米も金利倉敷料が大した事でないから賣急ぐ時でもあるから暴落を招かず…[illegible]

正米高持續

…寒氣の襲來で一時結氷なし小型汽船の運航を停止された仁川近海の船舶…[illegible]

米界 六感

この相場は正米筋から見ると賣る事もないが仕手關係とかで多量の賣米が先だ迂つ崩れて居るへないのであると米だ迂つか賣方共に手も足も出ないと云ふ始末である▲從つてこの頃は正米を買ふて賣いても又整米を外して處分しても損失となる所から全く手も足も出ないと云ふ始末である…[illegible]

仁川穀物入（二十日）

…[illegible]

株式（廿一日）

朝取短期

銘柄		寄付	大引	高値	安値
[illegible]					

朝取清算定と日步

[illegible]

朝取短期踏王表

[illegible]

大株短期・大株長期

[illegible]

東京短期・東京現株・東京短期喰合・東株長期・大株短期喰合

[illegible]

米（廿一日）

朝取仁川・大阪期米・東京期米・大阪期米喰合・各地期米

[illegible]

商品（廿一日）

△大阪綿絲　△橫濱生絲　△大阪人絹　△大阪砂糖　△大阪綿花

[illegible]

外電（廿一日）

[illegible]

金融（廿一日）

△日銀　△東京コール　△鮮銀帳尻

[illegible]

朝取殘玉

[illegible]

各地正米市況

	一等	二等	三等	四等	五等
仁川玄米	[illegible]				

[illegible]

今 秋田株式現物店 京城府明治町二丁目 電話本局(2)5155 5156 5157 5159 5150 644 669

大 大原現物店 代表者 電話本局 5131 5132 5133 5135 5136 4763 4418 1657 4783 ◎本日ノ人氣株（正午）

朝鮮郵船定期出帆 ◎北鮮新潟連絡船 …[illegible]

大阪商船定期出帆 新造船 龍興丸 大同丸 洛東丸 就航 …[illegible] 株式會社 慶田組 仁川代理店

朝鮮郵船株式會社 京城南大門通リ五ノ… 代表電話(2)本局四一九五番 …[illegible]

大阪商船株式會社 京城出張所 京城府南大門通二丁目 電話本局長一〇八〇番

國際運輸株式會社 仁川 慶田組 釜山 釜山商船組 ジャパン・ツーリスト・ビューロー案內所

尼崎汽船出帆 高杉商店回漕部

大阪商船仁川出帆 仁川汽船株式會社

仁川汽船廣告 …[illegible]

中央公論 3月號

小林多喜二日記

病間集・坪内逍遙
雪國信り・相馬御風
現文壇論・窪川鶴次郎
名醫傳 入澤達吉
新派半生記・井上正夫

▼科學と空想…佐野昌一
▼吉村冬彦の事…内田百閒
▼父の追憶…松田誠一

新劇の明日　村山知義・岡田禎子・三宅周太郎

新平和機構の提唱　横田喜三郎

京洛の妓論　大岩誠

日本金山發見物語…渡邊萬次郎
法醫學斷想…小南又一郎
丹波の猪…深尾須磨子

國家とカルテル　有澤廣巳

◇人口問題の將來性…上田貞次郎
◇興行街颱風近かし…多摩富雄
◇謠曲と義太夫…小幡重一

歴史の分散性…高橋里美
龜山城妖怪物語…村松梢風

無産運動への訣別　淺原健三

◇南太平洋の重要性…出淵勝次
◇岡田内閣の運命…四方田茂義

自殺・殺人の社會相
杉山平助・林髞・野上彌生子

華府會議の秘密を發く―ヤング

開票を前にして　山川均・山浦貫一・西山三郎

自然映画の藝術性　アーノルド・ファンク
◇議會刷新論　蠟山政道
◇新文相川崎卓吉　馬場恒吾
日本綿業論・神坂靜太郎
親友シャリャーピンを語る　小野俊一

演劇俳優論　スタニスラフスキイ

長篇戲曲　風俗時評　岸田國士

大學教育論・末弘嚴太郎
青年に與ふ・矢野恒太
日本女は世界一　獅子文六
◇文壇新友情物語……O・P・Q

（小說）その人と妻　平林たい子
（小說）寢物語　上司小劍
（小說）風變りな一族　宇野浩二
◇文藝時評……正宗白鳥

明治大實業家論　土屋喬雄
長谷川如是閑・稻原勝治・石濱知行・廣津和郎・太田森造

新聞界の混迷を論ず

定價八十錢（送料二錢）

クスリハ山岸　山八金剛
京城府本町二丁目　合資會社 山岸天佑堂
電話本局　二三一七番・二〇一三番・三四二番
振替京城
卸と小賣・通信販賣
毎月營業月報發行

商業登記公告
京城地方法院春川支廳

商業登記公告
全州地方法院井邑支廳

商業登記公告
全州地方法院群山支廳

商業登記公告
全州地方法院金堤出張所

商業登記公告
全州地方法院南原支廳

春の新型 毛絲編物

大評判の別册附録

コドモ繪雜誌進呈

▲花婿さんばかりの結婚生活の告白會
▲勤人の奥様向の品のいゝ新内職
▲新入學兒のお母様と先生の相談會

色を白くした不思議な方法
色の黒いのをお歎きになる方はぜひこの祕法をお試みください。ビックリするほど美しくなる祕密の方法で大評判

藥も飲まず轉地もせずに肺病を治す祕法

▲近眼を自分で治した簡單な方法
▲金のかゝらぬ病院の診察と入院案内
▲雛祭の御馳走の作方
▲バラの上手な咲かせ方
▲淺草人形の作り方

實物大型紙附 春の子供服の作方
世界的大流行のシャーリーテンプルちゃん愛用の春のお洋服三種を實物大型紙つきで發表。また女兒通學服と下着一揃の作方も型紙つきで發表。「主婦之友」にだけある作方で大評判。

シャーリー・テンプル洋服と女兒用通學服です

主婦之友 三月號について急告!!

毛絲編物に絶大な信用ある「主婦之友」が大奮發の特別附録を贈呈するので非常な大賣行で早くも殘部僅少となりました。まだお求めなき方は一刻も早くお求めを願ひます。今ならまだ間に合ひます。ぜひ大至急に!!

▲赤ちゃんの春の新型編物集
▲男兒用の春の新型編物集
▲女兒用の春の新型編物集
▲婦人女學生用の春の新型編物集
大流行の春向新型毛絲編物を一流の先生方が手をとるよりも親切に編方を發表した特別附錄。お子様方にも自由に編める獨特の圖解式の說明がどこでも大評判!!

書店品切の場合は本社へ直接

五十錢（送料六錢）　東京神田　主婦之友社

民政豫想以上に振ひ 政友の陣營敗色漂ふ

興味あるけふの開票結果

【東京電話】非常時擔當のため出現した岡田内閣が擧國一致を策して途に衆議院に多數を有する政友會の支持を得ず政策遂行を標榜して第六十八議會において解散を敢行斷乎信を國民に問ふため行はれた普選第四次の總選擧は特殊内閣たるの建前から政界明朗選擧肅正の大旆の鳴物入りで二十日を以つて嚴肅に執行され、二十一日朝來全國民の意思は着々表示されつゝある、開票第一日の都市においては例によつて民政黨が依然壓倒的優勢であるといふものゝその結果は一般の豫期以上で、一方政友會は當然喰入るべかりし地盤も無殘に蹂躙され、鈴木總裁を筆頭に枕を並べて討死するなど各所において違算を生じ、また政權を背景に新興勢力として注目された昭和會及び準與黨ともいふべき國民同盟は遺憾なく無力ぶりを發揮して、第二日目たる地方開票において從來の勢力を維持してゐた民政黨が昭和五年一月濱口内閣によつて行はれた壓倒的勝利には及ばぬとするも、餘勢を驅つて政友の牙城に突入するか、政友よく金城湯池に籠つて頽勢を挽回するかは頗る興味あるところであるが、政友は弱り目にたたり目となる運命にある如く民政黨が絶對的中してよく政友會を打倒するにおいては總選擧後において民政が現勢力の削減りに滿足する器なく政策遂行のためにした解散はこゝに矛盾を生ずることは明かで萬一政友會が挽回するもはたまた民政黨が押切つても政界は依然不明朗化し國民は間接にもせよ現内閣に『挂冠』を要望したことゝなり總選擧を契機に政局は俄然重大化した

描かれゆく政界新地圖

無産派、驚異的進出

早くも注目さるゝ議會鬪爭

【東京電話】社會大衆黨の進出は實に目覺しく開票第一日において當選決定せる者並に當選確實と斷定し得る者は早くも十四名に達し十五名突破は斷定的になり、その他地方無産派たる加藤勘十氏を加へ無産陣營は來るべき特別議會において國民同盟と共に完全にキャスチング・ボートを握る重大なる役割を演ずることになつた、かくの如き無産黨進出の最大原因は肅正選擧による正しき國民總意の反映なることは勿論であるが、一ケ月間に亘る選擧戰を通じて戰ひ拔いたファシズム反對、正しき議會政治の再建の鬪爭により投票を吸收し當選者は何れも最高點を以て當選したことによつても實證されてゐる同黨本部では來るべき特別議會における重要なる役割を如何に効果的に戰ひ拔くかについての鬪爭方針を既に考究しつゝあるが、今回の總選擧を契機として政策實現を目指して一大躍進を圖るとは必至と見られてゐる、即ち同黨は從來日常鬪爭主義一點張りで常に反既成政黨勢力として戰ひ續けて來たものであるが議會のキャスチング・ボートを握るに至つた今日、最も効果的に勞働法規、小作法規或は退職手當法規その他勞働者、農民、中小商工業、小市民の利益擁護に關する政策實現に邁進し合法無産黨として働くべく本格的活躍を目指してゐる、右に關し書記長麻生久氏は語る

實に黨の轉換期に入つた、從來の單なる日常鬪爭主義から飛躍して政策の實行に邁進すべき秋が來た、そのためには萬年野黨の立場を捨てることも考へられる、併し我々がキャスチング・ボートを握つたからといつて既成政黨がやつて來たやうな醜惡な政治鬪爭の渦中に捲き込まれるやうなことは斷じてない、我々はこのキャスチング・ボートによつて議會に新しい空氣を注入することを第一の使命とする

意氣揚る社大

【東京電話】日本橋の社大黨本部を訪へば各地よりひつきりなしに我黨優勢の電話に黨首安部磯雄氏を初め菊つ葉の黨員が景氣のいゝ談笑で部屋を元氣さしてゐる『社大黨大勝利だといふに一滴の酒氣もないのは』と問へば麻生書記長は

酒なんぞいふと選擧委員長の三輪壽壯君に叱られるよ、我々はその日暮しの自由勞働者とか或ひは今日聞けば盲目の者の點字投票等によつて選ばれたといふことを聞いては酒やビールなんぞは飲んでゐられない、もつと眞劍な氣持だよ

といふ、その傍から淺沼君が『全く麻生君のいふ通りだ』と合槌を打つ、麻生君は往年爭議のリーダーとして勞農を物ともせず敢然と勞働者のために戰つた男だけに鐵のやうな岩乘な双腕にうんと力をこめて大きく振つた、なほ安部黨首は語る

普選とはいつても金で買收する選擧だつたので金に惠まれぬ無産黨は手も足も出なかつた今度の肅正選擧は普選の本道に立つた理想選擧といふべきで野黨も十分な實力を發揮することが出來、このやうな勝利を贏ち得たのだ、然し無産民衆を代表して選ばれ議會の發言權を持つてゐる我々でも交渉權を待たねば少數黨では言論の自由も保障せられ折角世間の人達が議會における無産黨の活躍を期待しても少數黨では演壇にも立てない惨めさだ、我等は今一度肅正選擧をやつて今度こそは三十名位を獲得しなければならぬと安部さんの總裁振りは優然たるものだ

吾等勝てり

社大黨聲明

【東京電話】未曾有の好成績を擧げた社會大衆黨は左の聲明書を發表した

聲明書

激化する國際對立の危機、非常時局突破のため國民の總意に問ふた今回の第四次普選は我が國政治史上の劃期的政戰であつた、我が黨は國民大衆の興望を擔して國内改革の斷行、新勤勞國民政治の建設を中心政策とし依然たる既成政黨の欺瞞政策に對抗して全國に必死的鬪爭を敢行したのであつたが、果せる哉我が黨の政界革新、現狀打破の旗色は反資本主義、反既成政黨の意圖せる國民的不滿に點火し爆發的な國民的支持を受けるに至つた、見よ、東京、大阪、兵庫、京都、神奈川等々各地における我が黨候補の勇壯果敢な最高點當選の成績を……我等社會大衆黨は遂に勝てり！我等はこの澎湃たる新興勢力を代表し更に勇躍して來るべき議會において國内の如き既成政黨の中央突破を敢行し國民大衆の興望に答へん

右聲明す

昭和十一年二月二十一日

社會大衆黨

期待に反し遺憾

朴氏語る

【東京支社發】半島出身の朴春琴氏は力を盡して戰つたが不幸にも落選したが廿一日午後三時選擧事務所に運動員一同を集め

『落選したとはいへ全力を盡し闘つたのだから悔ゆるところはない、捲土重來を期し益々内鮮融和のため力をつくすつもりである

と悲壯な挨拶を述べ事務所を閉鎖し

朝鮮の官民から多大の聲援を賜りながら期待に副ひ得なかつたことは誠に遺憾である、今後も一層半島のために働くつもりだ

と元氣よく語つた

鈴木(政友)總裁落選

川口氏を退かせ當選さすか

黨内外、異常な衝動

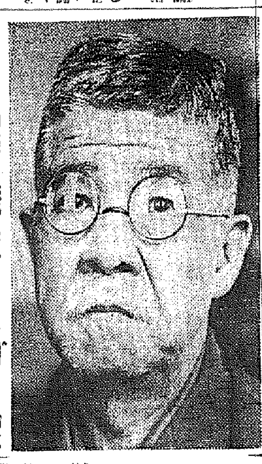

【東京電話】神奈川縣第二區より立候補した鈴木政友會總裁は激戰の結果遂に落選、政友會凋落の秋を如實に示すに至つた、右は同區の川口義久氏(政友)が片山哲氏(社大)の進出によつて鈴木總裁の地盤に喰込んだものであるが、川口氏が當選を辭退して次點の鈴木總裁を當選せしめるのではないかとの觀測も有力である(寫眞は鈴木總裁)

【東京電話】鈴木總裁落選の悲報は黨内外に非常な衝動を與へ島田總務、松野幹事長等黨首腦部は目下善後策を協議中であるが、恐らく川口氏が自發的に辭退するのではないかと見られてゐる、ただこれは、鈴木總裁の肚一つで果して鈴木總裁が讓られた椅子に甘んずるか否か成行きは頗る注目されてゐる

鈴木總裁語らず

【東京電話】意外な番狂せ鈴木總裁落選の報に九段の私邸はヒッソリ閑と鳴りをしづめてゐる、川崎市石川町で一切の采配を振つた選擧事務所長と鈴木後援會長が重い心持を抱いて報告に驅けつけて來た、そのすぐ後から政友會總務安藤正純氏がラヂオを聞いて總裁危しの報にピタリと車を乘りつける

總裁は十四日本間にて床に就て一切の面會を斷つてゐた鈴木總裁は安藤氏を通じて左の如く心境を語つた

神經痛を患つてをるので嚴冬の演說會に出られず、黨員諸君に非常に迷惑と心配をかけて濟まないと思つてゐる、總裁としての自分は明日開票される郡部の成績を期待してゐるが、その成績の方が更に氣になる、敗軍の將兵を語らず

地盤過信で落選

【東京電話】神奈川縣第二區は昭和七年の總選擧において政友會が壓倒的の得票を納め鈴木總裁川口兩候補が四萬餘票を獲得して民政黨の小泉又次郎、商工參與官岩切重雄の兩氏が二萬五千餘票で岩切氏は次點片山哲氏と僅かに七百餘の差で辛勝したが、今回の戰ひの初めにおいて民政黨は片山候補の目覺しい躍進に鑑み二名獲得は困難と見て岩切氏は立候補を辭退し商工大臣秘書官野田武夫氏を移入して立たしめ、地盤獲得の芟味を多分に持ち、當落を第二に考へてゐた、かうした事情の下に戰ひは開始されたが政友派の運動作戰は鈴木總裁は絶對に安全と信じ川口候補との地盤協定も行はずまた兩候補の連絡も疎隔に流れ勝ちであつた、從つて鈴木派の運動は殆ど熱がなく、本據とする川崎市の統制が紊れつゝあるにも拘らず何等統制しなかつた

その虚に乘じて民政黨の野田候補、社大の片山候補が川崎市に全力を注いだ結果、鈴木總裁の投票は全く豫期に反して少數になり川崎市で早くも敗色を示すに至つたものである、民政黨は一擧にあはよくば二名を獲得し現有勢力を維持せんと小泉、野田兩候補の協調を緊密にし馬力をかけた、政友會不利と見て病中の鈴木總裁の罷縦總選擧となり十八日川崎市の事務所に自ら病驅を現したものゝ遂に挽回の力なく民政黨の

作戰見事に功を奏し我が總選擧史上空前とされる大政黨總裁の落選となり政界波瀾の重大なる因をなすに至つたものである

町田總裁談

【東京電話】鈴木君が落選されたか、それは實に氣の毒なことをした、全國三百に達する政友會の候補者を指揮しつつの戰ひであつたため思はぬ不覺を取つたのであらう、然し選擧には落ちても次點にさへなつてをれば出る方法もあるのだし、民政黨としても是非鈴木君と議會で相見えたいと念願してゐる

實に豫想外だ

悲觀する松野幹事長

【東京電話】松野幹事長談

開票第一日の成績が東京、京都、大阪の三大都市において甚だ振はなかつたことは已むを得ないとしても、全國的にかくも豫想に反した結果を見ようとは夢にも思はなかつたところである、誰が考へても當然上るものと信ぜられてゐたものが、どん〳〵落ちて行くのを見ると尋常一樣の事とは思はれない、少くとも過般の府縣會議員總選擧の結果より見れば政友會が第一黨、民政黨が第二黨、無産黨の相當進出を見るであらうとは一般に豫想されてゐたところであるが結果は實に豫想外であつた、この分では二十二日の開票結果も充分の期待は出來ないかも知れない、誠に遺憾に堪へないことは鈴木總裁の落選といふことである

當選 落選

【東京電話】總選擧の結果は皮肉

さて二十一日開票ずみの六十二區二百三十九名の當選者より目ぼしい當選者と、番狂はせの落選者を拾ひ上げて見る、先づ落選組を拾へば栗原彦三郎、横井春野、大神田軍治、森脇源三郎、伊藤仁太郎君など何れも落選、更に新派俳優の梅島昇氏は水谷八重子や[illegible]右衛門の聲援で景氣がよかつたが投票を開けて見ると票はまるでない、が、半島出身の朴春琴君も落ちた、次に大穴次點であつた小野義一、無産派の松谷與次郎、鈴木總裁の用心棒であつた元警五區坂本一角、高見之通、池永三治(浩久)、長田桃藏、板野友造、宮川一貫、原惣兵衛、難波清人、樋口典常等も落ちた

◇……◇……◇

落選者の中でも、最も世人をびつくりさせたのは政友會の總裁鈴木君の落選である、病氣を押して、親しく戰線を巡視し、激勵した老總裁の痛ましい姿が眼前にうかぶ、小泉三申老も落選

◇……◇……◇

次に當選組では新人吉植庄亮君、渡邊鐵藏博士、田川大吉郎君、眞鍋儀十君、鈴木文治君、春日俊文君、椎尾辨匡博士など何れも當選組の目ぼしいものである

朝鮮關係者

朝鮮關係では先づ佐賀縣第一區から再度出馬した元本府殖産局長であり前本社々長池田秀雄氏は前回登錄にスッカリ慣れて今度は最高點に當選、土木談合事件で京城になじみ深い一松定吉氏(大阪府第一區)並に現農林政務次官の守屋榮夫氏(宮城縣第二區)等何れも當選、肥田琢司氏(廣島縣第二區)は返り咲いて肅正選擧の春を謳歌してゐる、なほ元本社顧問で後水戸市長となつた山崎猛氏も當選の榮を擔つた、一敗地にまみれたものは山口縣第二區から中立でうつて出た元京城府尹から咸南、全南と知事を勤めて朝鮮を退いた馬野精一氏は次點でうらみを呑めば元第廿師團長で滿洲事變の折華やかしい武勳をたてた上原平太郎氏豫備中將、武運つたなく前回の榮冠をなげうつて撤退、半島出身の朴春琴、李善浩兩氏は枕を並べて討死した

總選擧開票結果

福岡縣

◇第一區(定員四名)
二三三六八 中野正剛(中前)
一四八二五 [illegible]勝榮(政新)
一四三三八 松本治一郎(中新)
一〇四三五 前田淳作(中新)
次點一〇七二一 原口初太郎(政前)

◇第二區(定員五名)
三四一五九 龜井貫一郎(社前)
三三〇一五 田島勝太郎(民前)
二〇一八七 高野[illegible](國前)
一八三七〇 石井德久次(政新)
一七七〇六 田尻生五(政新)
次點[illegible] 三浦愛二(社新)

◇第三區(定員五名)
一七八〇一 山崎達之輔(昭前)
一四八二〇 岡幸三郎(中新)
一三九九五 鶴惣市(政新)
一一七一六 [illegible](政新)
一〇三九七 野田俊作(政前)
次點一〇一〇〇 河永元也(政新)

◇第四區(定員四名)
二五三一四 勝正憲(民前)
二一二五八 末松偕一郎(民前)
一八九七五 片山秀太郎(政新)
一八五六八 末次茂太郎(政新)
次點八〇四三 田原春次(社新)

佐賀縣

◇第一區(定員三名)
一五四一六 池田秀雄(民前)
一四一六一 中野邦一(民新)
一一〇二八 田中亮一(政前)
次點[illegible] 御厨規三(政新)

◇第二區(定員三名)
一七三一八 中村又一(民新)
一七〇六〇 [illegible]安太郎(政前)
一三三三三 愛野時一郎(民新)
次點[illegible] 一ノ瀨俊民(政新)

山口縣

◇第一區(定員四名)
二〇七四四 西川貞一(中新)
一九八四八 久原房之助(政前)
一五四四〇 高良宗七(政新)
一四五八五 村岡吾一(民元)
次點[illegible] 青木作雄(中新)

◇第二區(定員五名)
一八〇三〇 西村茂生(政前)
一三八五四 [illegible](昭前)
一三七一一 國光五郎(政前)
一一七五八 兒玉右二(政前)
一一五三八 中野治介(政新)
次點八八六〇 馬野精一(中新)

廣島縣

◇第一區(定員四名)
二〇三六七 吉田[illegible]三太(民新)
一九九四六 荒川五郎(民前)
一六四四五 名川侃市(政前)
一五四〇七 岸田正記(昭前)
次點[illegible] 藤田若水(民前)

◇第二區(定員四名)
二〇二七二 望月圭介(昭前)
一八三七七 田中貢(民前)
一八〇七二 山道襄一(民前)
一七一七九 肥田琢司(政元)
次點一三〇四一 渡邊伍(昭前)

◇第三區(定員五名)
三三三二六 土屋寛(民元)
一九四二七 作田高太郎(民前)
一八三四九 永山忠則(昭新)
一五六四三 横山金太郎(民前)
一四九七[illegible] 宮澤裕(政前)
次點[illegible] 森田福市(政前)

岡山縣

◇第一區(定員五名)
二四二四九 久山知之(政前)
二〇九八四 岡田忠彦(政前)
一八三三三 片山一男(民新)
一五二八七 行吉角治(政新)
一二四七四 黑田壽雄(無新)
次點[illegible] 難波清人(昭前)

◇第二區(定員五名)
二四〇二七 犬養健(政前)
二三七〇六 西村丹治郎(民前)
二〇六三五 小川郷太郎(民前)
一八五八九 星島二郎(政前)
一四一八五 小谷節夫(政前)
次點[illegible] [illegible](政前)

兵庫縣

◇第一區(定員五名)
三六八八〇 河上丈太郎(社元)
三六五三七 濱野徹太郎(民前)
三五九九八 中井一夫(政前)
一五七八八 野田文一郎(民前)
一二〇一三 中亥歳男(民前)
次點[illegible] 金光邦三(民新)

◇第二區(定員四名)
三七二八〇 前田房之助(民前)
一七八三五 藤山貞吉(政前)
一五九三一 原惇一郎(民前)
一五一七三 立川平(政前)
次點[illegible] 小林房之助(民新)

◇第三區(定員三名)
一七一一〇 小林絹治(政前)
一三〇三五 柏木清治(民新)
七六四〇 青木重三郎(政前)
次點[illegible] 川合義一(社新)

◇第四區(定員四名)
二一八一五 清瀨一郎(國前)
一九六七六 田中武雄(民前)
一八一九四 古河和一郎(政新)
一四五二八 小畑虎之助(民新)
次點[illegible] 原惣兵衛(政前)

◇第五區(定員三名)
二三三三六 齋藤隆夫(民前)
一八五五四 若宮貞夫(政前)
一二〇九七 植村嘉三郎(民新)
次點[illegible] [illegible]七右衛門(昭前)

各派當選數

二十一日開票終結分

【東京電話】二十一日午前零時現在各派當選數左の如し

區別	新	前	元	計
政友會	一四	六六	六	八六
民政黨	三一	六五	一七	一一三
昭和會	一	一〇	〇	一一
國民同盟	〇	三	一	四
社會大衆黨	八	三	四	一五
無産諸派	二	〇	〇	二
國家主義團體	〇	〇	二	二
中立	七	二	〇	九
合計	六三	一四九	三〇	二四二

香川縣

◇第一區(定員三名)
一七二五四 小西和(民元)
一三八〇二 戸澤民十郎(民前)
一一二五八 宮脇長吉(政前)
次點[illegible] 前川正一(中新)

◇第二區(定員三名)
一一六四八 三土忠造(政前)
八一八〇 矢野庄太郎(民前)
八〇〇六 山下谷次(政前)
次點[illegible] 長尾秀太郎(民新)

大阪府

◇第五區(定員四名)
三三九〇四 杉山元治郎(社前)
三二四三二 勝田永吉(民前)
一三八九七 田中萬逸(民元)
一五二五三 岩崎幸治郎(政前)
次點[illegible] 藤井常治郎(政新)

◇第六區(定員三名)
二四〇二〇 松田竹千代(民前)
二三一九〇 井阪豐光(昭前)
一五九四四 古藤增治郎(民新)
次點[illegible] [illegible](政新)

京都府

◇第一區(定員三名)
一六九六五 川崎末五郎(民新)
一四二八〇 田中好(政新)
一三八二一 池本甚四郎(政前)
次點[illegible] 中野種一郎(政前)

◇第三區(定員三名)
一七九三四 津原武(民元)
一六二六一 村上國吉(政前)
一四二五一 芦田均(政前)
次點[illegible] 水島彦一郎(政前)

滋賀縣

◇全縣一區(定員五名)
三三〇六六 堤康次郎(民前)

和歌山縣

◇第一區(定員三名)
二〇六九八 青木亮貫(民前)
一五六四一 森恭太郎(政新)
一四〇二〇 田中善立(國元)
一三三七六 服部岩吉(政前)
次點[illegible] 清水銀藏(政前)

◇第二區(定員三名)
二一七二二 西田郁平(民元)
一六五二四 松山常次郎(政前)
一四七二六 玉置吉之丞(政前)
次點[illegible] 木本主一郎(政前)

愛知縣

◇第一區(定員五名)
二六八八七 小山松壽(民前)
一七八五五 加藤鐐五郎(政前)
一七二四〇 椎尾辨匡(中元)
一五八七五 服部崎市(民前)
一五二一九 [illegible]川嘉助(政前)
次點[illegible] 塚本三(民前)

◇第二區(定員三名)
二〇四七四 丹下茂十郎(政前)
一八〇五〇 服部英明(民元)
一七二六〇 山田佐一(政前)
次點[illegible] 安藤孝三(中新)

◇第三區(定員三名)
一七六〇七 瀧正雄(中前)
一七〇八九 加藤鯛一(民前)
一三八六五 渡邊玉三郎(民新)
次點[illegible] 内藤守正(民新)

◇第四區(定員三名)
二六九二二 岡本實太郎(民元)
二〇〇一一 武富濟(民前)
一八二七五 小林錡(政前)
次點[illegible] 小笠原三九郎(政前)

靜岡縣

◇第二區(定員四名)
一六三五九 高木粂太郎(民新)
一二八八四 [illegible]成章(昭前)
一二〇三三 勝又春一(政前)
一一一七七 山崎釼二(社新)
次點[illegible] 小泉策太郎(政元)

神奈川縣

◇第一區(定員三名)
[illegible] 岡崎憲(社新)
一九四〇一 土井直作(民前)
一八四四五 飯田助夫(民前)
次點[illegible] 野方次郎(政前)

◇第二區(定員四名)
二三一三七 小泉又次郎(民前)
一九三八二 片山哲(社元)
一六二六九 川口義久(政前)
一五八九四 野田武夫(民新)
次點[illegible] 鈴木喜三郎(政前)

◇第三區(定員四名)
一九六六三 岡崎久次郎(民元)
一八七二九 平川松太郎(民前)
一五八七九 胎中楠右衛門(政元)
一五四〇〇 河野一郎(政前)
次點[illegible] 鈴木英雄(政前)

埼玉縣

◇第一區(定員四名)
二八六三七 松永東(民前)
二八〇六一 宮崎一(政前)
一九九三一 高橋泰雄(政前)
一四八六二 鈴木[illegible]太郎(民新)
次點[illegible] 石田[illegible](昭新)

◇第二區(定員四名)
二一七〇〇 高橋守平(民前)
一八九〇八 横川重次(政前)
一七八〇七 石坂養平(政元)
一二二三〇 綾川武治(中新)
次點[illegible] [illegible]右太郎(民新)

◇第三區(定員三名)
二六一六五 野中徹也(國前)
一九九六四 出井兵吉(政前)
一三一四二 山森利一(民新)
次點[illegible] 門田新松(政前)

東京府

◇第一區(定員五名)
二三八七 河野密(社新)
一四八六 渡邊鐵藏(民新)
九二三九 原玉重(民新)
七七三七 立川太郎(政前)
七六九九 橋本祐幸(民新)
次點[illegible] 高橋義次(民前)

◇第四區(定員四名)
二三八六〇 淺沼稻次郎(社新)
二三六二三 眞鍋儀十(民前)
一七八〇 森[illegible](民前)
六六五〇 太田信治郎(民元)
次點[illegible] 瀧澤七郎(政前)

◇第五區(定員五名)
五一八九二 加藤勘十(無新)
一〇七九 麻生久(社新)
四九四 斯波貞吉(民前)
六九九一 牧野賤男(政前)
五四二 伊藤武七郎(民新)
次點[illegible] 鈴木忠正(民元)

◇第七區(定員三名)
二一一九 八並武治(民前)
七六三 津雲國利(政前)
三〇〇一 山口久吉(政前)
次點[illegible] 坂本一角(政前)

群馬縣

◇第二區(定員四名)
一九七〇〇 最上政三(民元)
一八九八八 [illegible]桃作(政前)
一八三三七 木檜三四郎(民前)
一七九八八 篠原義政(政前)
次點[illegible] 木暮武太夫(政前)

茨城縣

◇第一區(定員四名)
三四七六四 内田信也(昭前)
一九二三六 [illegible]豐吉(民前)
一八七七〇 中崎俊秀(民元)
一〇五九九 宮古啓三郎(政前)
次點[illegible] 葉梨新五郎(政前)

◇第二區(定員三名)
二〇九九四 中井川浩(民前)
一四〇一八 石井三郎(昭前)
一三三五〇 山崎猛(政前)
次點[illegible] 川崎巳之太郎(政元)

◇第三區(定員四名)
三一四〇七 風見章(國前)
一九一六六 飯村五郎(昭前)
一六七六三 山本粂吉(民新)
一五一一六 佐藤洋之助(政前)
次點[illegible] 天谷[illegible]之助(民新)

栃木縣

◇第二區(定員四名)
二一〇〇五 松村光三(政前)
一三四八一 木村淺七(民前)
一三四六五 高松長三(民新)
一三三六五 森下國雄(民新)
次點[illegible] 小平重吉(政前)

長野縣

◇第二區(定員三名)
二四三八八 小山邦太郎(民前)
一二〇九三 小山亮(中新)
一〇八〇八 春日俊文(政元)
次點[illegible] 山邊常重(民元)

宮城縣

◇第二區(定員三名)
二一五七八 小山倉之助(民元)
二一〇四一 村松久義(民前)
二一三〇五 大石倫治(政前)
次點[illegible] 内海安吉(昭新)

廿一日一部開票分

◇長崎縣第一區(定員五名)
二二一三三 倉成庄八郎(政新)
二〇二七七 西岡竹次郎(政前)
一五二一九 馬場元治(中新)
一四五八九 中村不二男(民前)
九一六九 本田英作(民元)
(以上當選確實)
八四四六 向井倭雄(政前)
八〇九九 池田安藏(民新)
一五三四 犬塚助作(國新)

◇長崎縣第二區(定員四名)
一七五二三 森肇(昭前)
一七四四〇 牧山耕藏(民前)
一〇七四八 富田幸平(民元)
(以上三名當選確實)
七九五三 佐保畢雄(政新)
七一九八 中田正輔(國前)
六七六九 北川久次郎(政前)
三八一五 川副隆(中新)
七八五 藤原榮太郎(中新)

◇熊本第一區(定員五名)
二三一二一 松野鶴平(政前)
二二五九八 木村正義(政前)
一〇一七六 大麻唯男(民前)
七〇四八 石坂繁(國新)
三九六五 宮村又八(社新)
(以上三名當選確實)

◇沖繩縣全縣一區(定員五名)
九七五四 盛島明長(政新)
九〇七六 漢那憲和(民元)
三〇四八 花城永渡(政前)

◇三重縣第一區(定員五名)
一三〇四一 加藤久米四郎(政前)
九五九八 伊坂秀五郎(昭前)
一六四八七 松田正一(民前)
一七二二九 片岡恒一(民前)
一五八七七 川崎克(民前)
六九八 加賀卯之吉(民元)
六八八九 馬岡次郎(政前)
一二三八九 服部米次郎(政新)

◇三重縣第二區(定員四名)
九九二一 尾崎行雄(中前)
四一五六 長井源(民新)
三六〇六 濱田國松(政前)
三三七一 濱地文平(民前)
一六六三 角源泉(民前)
一二五七 石原圓吉(政新)
一一一 別當好平(政新)

◇愛知縣第五區(定員三名)
一三七三一 大口喜六(政前)
一五七七一 鈴木正吾(國前)
一三一八一 杉浦武雄(中元)
六四七一 倉田榮四郎(民前)
八二〇〇 近藤壽市郎(政前)
一〇〇〇 内藤信吾(中新)

◇山梨縣全縣一區(定員五名)
四二一三 笹井重治(中前)
四一五〇 今井新造(明新)
二九二一 平野力三(社新)
八六二 若尾金道(中新)
七五五〇 竹内友治郎(政前)
九五五三 田邊七六(政前)
二九一一 大崎清作(政前)
五〇七 川手甫雄(政前)
六八 宮川千之助(昭新)
一〇六二 堀川良平(民元)

◇奈良縣全縣一區(定員五名)
一二四四七 江藤源九郎(中新)
一一七一六 服部敬一(民元)
一一三一一 八木逸郎(民元)
七七四六 井上松四郎(政新)
七〇〇六 福井甚三(政前)
六七九九 松尾四郎(民前)
五五七九 北浦圭太郎(政前)
二六五七 岩本武助(國元)
六七五 西阪勝太郎(昭前)

◇和歌山縣第二區(定員三名)
四四一三 三尾邦三(政前)
三九七八 小山谷蔵(民前)
二七〇七 池田有二(中新)

◇北海道第三區(定員四名)
四〇七八 坂東幸太郎(民新)
三〇五〇 田中東代松(政前)
二七七〇 淺川浩(民元)
一八五三 林路一(明前)
一三一一 東武(政前)

◇愛媛縣第一區(定員三名)
三八九六 大木貞太郎(政前)
三七一二 武知勇記(民前)
一六三六 須之内品吉(中前)
一九七六 松田喜三郎(民元)
九九九 岡本馬太郎(政前)

夕刊後の市況

大阪取引所
大新 九四圓五 三高
鐘新 一五八圓五 一安
日新 七五圓八 不變
新東 一六四圓八 五高

實物後場 北鮮製紙一九圓六▲朝鮮製鍊二三圓五▲朝鮮石油一七圓七▲京紡新五八圓七▲東化新三五圓五

横濱生絲
當 七四四 先 七二九

◇川村間島總領事 入城中廿一日歸任
◇香椎源太郎氏(釜山實業家)同上
◇藤原北鮮製紙常務 廿一日朝滿洲へ

東西南北

最近モスコーでソヴエートで著名な操縦士を網羅して中央航空俱樂部の定期會合が行はれたが▲席上スーツケース入りのグライダーといふ奇拔なものが紹介された▲一人の男が袍からゴム製の袋を取り出し▲之に空氣を吹き込み出したが▲數分の後之が翼長二十呎、機長三十九呎の手頃のグライダーとなつた▲人々はこれは模型ではないかと半信半疑であつたが▲その男は直ちに之に乘込み空中高く飛び上つた▲而も空中で數回に亘つて宙返りを行つたので觀衆はアッと驚嘆の聲を絶した▲飛走數十分、彼の男は極めて悠々と着陸した

社説

選擧開票日

廿一日は選擧開票日、例のほどから何となく空氣がざわめいた。この日のざわめき、たゞ單に選擧の結果に對する關心から來たばかりではなしに、相次いで來つた報道に心を驚かすものが多かつたからである。曰く京阪地方の地震、曰く美濃部博士の負傷、曰く無産黨の進出等々地震といへば忽ちにしてピリヽと來る日本人である。また〳〵このために犠牲を出したることまことに遺憾であり、被害者に對して滿腔の同情を寄せざるを得ぬ。地震國日本の不斷の惱みであり、傷みであり、畏れである。地震に呪あれ。美濃部博士の負傷については沈默。無産黨の進出は何を意味する。これ國民大衆の政府兩黨に對する不信任の選定であり、同時に政府に對する不滿の色彩である。同時に、これを以て無産黨が自らの主義政策の勝利と早合點するならば飛んでもなき認識違ひなり。行使すべき投票のやり場を、政府兩黨への面當てに無産黨に投じたるまでの事と思へば、無産黨においてもなほ反省の餘地廣かるべし。

府域擴張

京城府が舞臺面を合して大京城實現の期近からむとするは賀すべきである。しかしたゞ尨大となるの故を以て、よりよき京城となるのだと思違ひしてはならぬ。大なるもの必ずしも質のよいものでないことは、何人も知るところであり、大男の愚才に智慧の廻り損なつてゐるものほど見つともないものなきことも知るところである。大京城となる以上、眞しく大京城たるの面目と本領とを十分に發揮するの要がある。それについての對策は既に出來て居らねばならぬ筈。われらは大なる關心を以てこれを見んことを待つてゐるものである。次に府域擴張と共に直ちに起る問題は府會の擴張であり、少くとも十二名の増員を見ることは必然である。然るにこゝにこの新議員の選出方法については現行法規に何等決定し居るものなく、現行法規通り全府域一區を以て選擧を行ふにおいては、新入府域からは殆ど當選者を出しかねるといふ有樣である。このためこの選擧を如何に取扱ふべきかについては、當局においても慎重に研究中であるが、結局、最初の選擧は何等か便法を以て取行ふにあらざれば、事務的にも法律的にも諸種の困難は免れぬであらう。常識論よりすれば、區域が舊府域を合併したる場合と同樣、新人區域からのみ新議員を出すことが、新人區域のために望ましいことである。新人區域のみを以て選擧を行ふとは、技術的にも簡便であり、新人の意義においても新人區域の代表者が參加することになる。しかし、他にも諸種の理由から新人區域のみの選擧に反對する者あらむも、これは將來の選擧法上になほ研究の餘地が存するのであるから何多少の時日を要することであらうと思ふ。當面の選擧を簡便にし且新人區域の新人の意義をより深く且徹せしめむがために、新人區域の補選擧をなすことは、府民常識として穏當な處置ではあるまいか。

躍進ニッポンの魅力

海の彼方から 押し寄せる春の珍客

朝鮮にも是非誘致せよ

日本文化の宣揚と觀光日本の宣傳に急ピッチをあげて今こそ世界人の魅力は極東日本の嘸々たる姿に向けられて來た、明朗な躍進途上のニッポン・地球の隅々まで擴げられた現代日本の驚き認識――それは歐米諸國人の日本研究熱となり、また觀光ニッポンへの來朝ともなつて來望シャリアピンや映畫王ファンク博士の來朝等々早くも三六年の春は活氣づいて來た、昨年の來遊外人數は四萬五千人だつた、その豐かな懷からばら撒かれた消費額は七千五百萬圓に及んだ、そして一年毎に增加する來遊外人數は優に一萬人を突破してゐる――この春を期して

〝ハロー・ジャパン〟の第一聲をあげて來訪するものに二月下旬編隊飛行で訪れる佛國空軍大飛行隊がある。これはシンガポールから遙々訪れる空の珍客だ、次いで、ルーマニヤのポステアニコー大尉、バナナ中尉搭乘の飛行機、フランス飛行家アンドレ・ハイイ、ピエルハイイ、ラディネの搭乘する世界一周遊覽飛行機、米人リチャードライトの搭乘する世界一周飛行機等々であり、海には敦賀の春の前ぶれとして世界一周觀光船――エンプレス・オブ・ブリテン號（四萬二千トン）フランコニア號（二萬一千トン）新頭のリライアンス號等が港ニッポンを訪れてポケットマネーを陽氣にふり撒くといふ時を同じうして獨逸軍艦カールスルーエが訪れるのも港ニッポンの春を飾る一異彩だ

映畫人 としては、ファンク博士の後を追つてスイス映畫でならしてゐる名カメラマン・ジオルジュ・オメッセリーが日滿鮮を舞臺に極東日本の全貌を撮影すべく此春やつて來る、又、例のダグラス・フェアバンクスも憧れのニッポンを再訪問すべくこの三月末に來朝する、その他數多き歐米人が、東洋の日本へ向つて或は觀光に、日本文化の研究に、陸續とやつて來るといふ、それらの紹介斡旋に當る國際文化振興會、ツーリスト・ビューロー等ではこれが便宜を計るために全くの大童だ

日本が斯く までに歐米人の腦裡に强く、深く映じ來つたのは、必然的なそして全面的な日本の躍動ぶりに依るものだらうが、從來日本のとつて來た海外宣傳が極めて消極的であつたのに省みて、こゝにツーリスト・ビューローの土產ともいふべき外務省文化事業部國際觀光局、國際文化振興會がかつちり結び合つて海外宣傳ブロックを作り、更に、日本溫泉協會、日米、日獨、日露等各協會、美術、工藝、映畫、體育、思想諸機關團體、觀光事業ブローとしての日本ホテル協會、觀光土產品業者の聯合組合等がこれに加はり、積極的に日本の海外宣傳に當つたが爲でもある

國際文化振興會 は從來外務省文化事業部より五十萬圓の補助を仰いでゐたが本年度より百萬圓の補助を得て、その活動範圍が更に擴大され、從つて日本文化の宣揚並に國際文化交驩に積極的に乘出し、今年になつてからもルーマニアの舞樂家南部瀧氏、シャム國の製作する『山田長政』映畫への斡旋、日本研究留學生の斡旋等々を初めその件數は二十件に及んでゐる、一方、國際觀光局の積極活動ぶりも大いに注目するものがあり、昨年行つたものでは▲海外宣傳發聲映畫（五本）▲英文日本案內（五萬部）▲五ヶ國語、日本案內フォルダー（十八萬部）▲英文ホテル案內（五萬部）▲トラブル・イン・ジャパン（一〇萬部）▲ツーリスト・ライブラリー（九萬部）▲英文日本地圖及時刻表（三萬部）▲繪葉書（十二萬枚）▲ポスター（三萬枚）▲クリスマス・カード（六千枚）▲各國巡回文庫等々何れも外國人の歡迎を受け非常な好成績をおさめた

さて今年 の海外日本宣傳にあづかる新しい試みとしては次の如きものがある▲國際觀光切手の作製――世界地圖、外蒙イラク王國等でも夙に多數これを發行してゐるが、日本でも世界の隅々にまでアッピールする畫彩刻家に圖案の選定を委囑し國立公園を初め觀光重要ポイント數十ヶ所を表現して日本への誘致宣傳とする▲日本文化紹介の各種出版――これは國際文化振興會の手によつて、昨年『日本庭園』を米國へ三五〇冊を贈り、成績をおさめたに省み更に各種の出版物を列國へ贈る▲海外放送の誕生――この三月から、外務省情報部第一課と放送局のコンビで世界の涯まで海外放送をやり、地球上に日本色を一段と濃いやうとする計畫が樹てられてゐる

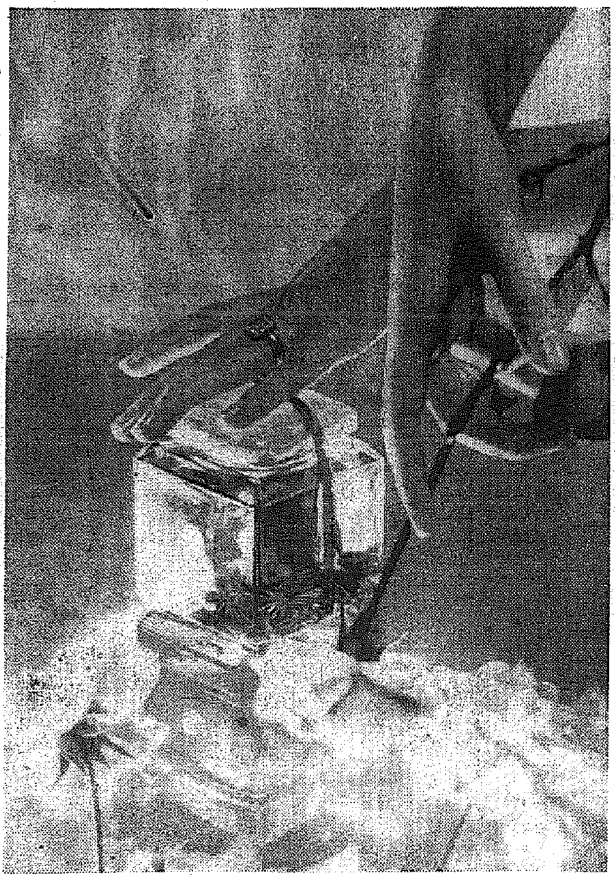

香水……（ロンドン）ドロテー・ウィデング孃撮影

養蠶農村への參考動議

箱飼は高溫なほど短期間で上簇する

多肥料桑給與は減蠶步合多し　全國蠶試の成績一致

農林省では養蠶經營に於ける蠶兒飼育で、如何にせば合理的に節約し、最大の效果を擧げ得るかに就て、全國府縣の蠶業試驗場を動員共通試驗を行はせつつあるが、この程、昭和十年度に行つた試驗成績が判明した。いま、右成績の內各試驗場とも一致した結論を擧げて見ると次の如くである

△箱飼に於ける溫度 第一、二齡中の箱飼、箱飼蠶作及び乾燥飼育に於て各飼育溫度を廿五度、廿七度半、三十度とした場合經過日數は溫度の高い程短縮され廿五度區に比し廿七度半區は一、二齡中に於て約廿時間、三十度區は四十時間內外を短縮してゐる、而して箱飼と薄飼紙帶又は蠶網壓通育との間には大差ない、減蠶步合、生繭重、繭層重に就ても各飼育溫度區とも大差なく、箱飼蠶作區は減蠶步合、生繭重、繭層に於て優る傾向がある

△多肥料桑の蠶に及ぼす影響 根刈仕立桑園に於て、施肥量を異にする三區即ち無肥料區、適量區、多肥料區を設けこれが桑葉を以て秋蠶及晩秋蠶を飼育した試驗では稚蠶の中は、各區とも經過日數減蠶步合、全繭重、繭層重の各項目を通じ殆と差はないが壯蠶期に入ると經過日數と減蠶步合は差異なく全繭重及繭層重に於ては、無肥料區が稍劣り適量區と多肥料區とは大差ない、晩秋蠶では後者が僅かに優れてゐる全經過日數は各區殆ど差異を認め難いが減蠶步合は多肥料區が稍多く、適量區がこれに次ぎ無肥料區が一番劣つてゐる

△桑の品種と原蠶飼育 市平島の內改良鼠返改良魯桑の四品種を以て、各四、五齡の原蠶種を飼育した場合經過日數は春蠶では島の內が稍長い傾向がある、減蠶步合は各品種とも大差なく生繭重は春蠶では島の內改良鼠返市平改良魯桑の順秋蠶では島の內市平改良鼠返改良魯桑の順、晩秋蠶では改良魯桑改良鼠返島の內市平の順である繭層重は春蠶では島の內と改良鼠返とは上位を占め、秋蠶では市平と島の內が上位を占め島の內市平の順位であつた、產卵數は春蠶では改良魯桑改良鼠返島の內市平の順位であつたが、秋蠶では大差なく晩秋蠶では改良魯桑島の內市平の順位計一蛾卵數は秋蠶では改良魯桑が稍多い、成績は大要以上の如くであるが、同十一年度には、多肥料桑の蠶に及ぼす影響を全齡に亙り試驗し、桑の品種と原蠶飼育との關係、給與桑の質量と原蠶飼育との關係についても試驗を續行する方針である

家畜飼養の急所は

飼料の配合如何にある

濃厚飼料と粗飼料の用ひ方

家畜の飼料には大小麥、燕麥、大豆粕、甘藷、穀粉粕等の所謂濃厚飼料と、青刈、稻藁、クローバー等の粗飼料等その種類は極めて多いが、飼畜の秘訣は飼料の選擇と其の巧みな給與方にあるから、最も經濟的で結果の良好な飼料を選ばなくてはならない、而して飼料には各々一長一短があるので、これを相補ひ經濟的に用ひることが大切で、如何に良好な飼料を如何に巧く配合しても飼料選が誤んだのでは何の效果もない。と云つて廉價なもの許り用ひて、家畜本來の能力を發揮出來なくてはこれ亦不經濟である。要するに家畜飼養地で最も多量に生產され且廉價なものを主とし、これを補ふに他のものを以てすることは飼料費の低減上また營養上から見ても大切な事である。元來飼料は容積のあることを必要とするもので、いくら濃厚なものでも容積の伴はなければならない。家畜は一定の滿腹感を欲するからである。それでこれを解決するものとして粗飼料があり、草食獸には是非とも必要である。

次に いくら合理的に配合給與しても、家畜の嗜好に適しなければ折角の效力も減殺されて了ふ。また、昔秋一定量で同じ飼料のみでは、生理的ばかりでなく、嗜好上から云つても面白くない。故に漸々變更することは消化液の分泌を高め、從つて消化率も良くなる。また、寒暑、乾濕等にも注意する必要があり、即ち冬季は體溫を放散するので、他の季節に比し多量に與へるか、若くは大豆粕、玉蜀黍等の熱性飼料を與へることが必要である。一方、この場合エネルギーの消耗を輕くするため、溫いものを給與すればよい。飼料の溫度は調理するものであれば一年を通じて體溫と同溫度とするのが合理的である。然し炎熱燒くが如き夏の或る日は體溫を放散せしめるため、冷やかな飼料、水を給與することは言ふ迄もない

意外！棉種子から

人絹用纖維を製造

ベントース製造原料ともなる

從來顧みられなかつた棉種子から容易に人造絹絲用纖維及びベントース製造用原料を採取するといふ發明が東京府北多摩郡砧村字喜多見七八〇數田原治郎氏の苦心研究に依つて完成された、その要旨は、綿毛を採取した殘物である短毛を有する棉種子を飯料として棉實油原料たる種實を分つて得られる棉種子殼を原料として、これをアルカリ金屬又はアルカリ土類金屬の亞硫酸鹽の溶液で温度一二〇――一三〇度で壓力の下に加熱せしめ種殼と短毛との分離を容易ならしめ然る後多孔板を隔て、水流壓力で短毛を板上に殘留せしめ種殼を孔を通過せしめ兩者を完全に分離せしめることから成るものである

元來綿毛を採取した殘物は周圍に短毛を有する棉種子であるが、これは短毛を有するので捕集の際擂碎によつて圓滑平等にこれを搬作することが困難である、この短毛を除去するには更に纖維機にかけ纖維を除去するか、又は硫酸處理によつて周圍の短毛を溶解除去せしめるか、又瓦斯を以て處理し、これを脫毛せしめるかである而、してこれ等の方法による時は、多大の動力を要するか、又は除去した纖維はその性質を變化し再び纖維として利用し得ない缺點がある、然るにこの發明は種子殼を原料としその殼中に在る短毛たる纖維と種殼とを容易に而も完全に分離せしめ、人造絹絲製造用の纖維及びベントース製造用原料として優良なものを得ると云ふのである

青果の防腐包裝

人工被覆層の發明

これなら遠距離輸送に滿點

青果を必要な時まで被覆層によつて保護するといふ青果物防腐包裝法が發明された。これは北海道山越郡意歌庄深谷德松氏の苦心研究に依るもので、その特徴は先づ青果物を酒類で表面を消毒し次いで白蠟、植物油、鯨油類及び白土類の混合物の溶解したものに浸漬して引き上げ、被覆層を造らしめるのである。この方法に依れば至つて腐敗し易き青果物も、その成熟を侯つて採取し遠距離輸送が可能となるので、青果輸送の革新的發明として注目されてゐる

第四回京畿道會に於ける 富永知事の演述（一）

茲に 本道第四回道會を開催し道政各般の事項に付御審議を願ふ機會を得ましたことは私の寔に欣快とするところでございます

仰ぎ 惟みまするに畏くも皇室に於かせられましては竹の園生の御繁榮は芽出度極みでございまして、殊に客年十一月皇子義宮正仁親王殿下御降誕あらせられ愈々御健かに御成育遊ばされ又同十二月澄宮崇仁親王殿下には三笠宮を御創立遊ばされ國威愈々熾く國運の隆昌を加へますことは我等國民の齊しく慶祝する所でございます、各位と共に謹みて 皇室の御繁榮を讃へ奉り寶祚の無窮と國家の興隆とを祈念して止まない次第でございます

昨年 七月、半島を襲ひましたる豪雨に際しましては不幸にして道內に於きましても人畜に相當の被害を蒙りましたが、事畏くも 天聽に達し 聖上陛下には痛く御軫念遊ばされ罹災者に對し救恤の御思召を以て御內帑金御下賜の優渥なる御沙汰を拜しましたのでございます

亦昨 年十月朝鮮始政二十五周年記念式典に際しましては特に侍從を御差遣あらせられ道內各般の施設を御査察せしめ給ふたのでありまして聖恩の鴻大無邊唯々恐懼感激の至りに堪へない處でございます

昨秋 南鮮地方に於て擧行せられました陸軍特別大演習に際しましては皇族殿下御四宮御來鮮あらせられ御序を以て本道內各般の施設に亘り親しく御視察を賜はつたのでありまして洵に光榮の至に存ずる次第であります。

現下世界の情勢は尙依然として經濟混亂を極め各國共國力の回復と伸展とに專念し國際間の軋轢は歐洲を中心として深刻なる禍機を孕み、軍備競爭の暗流は依然として世界に澎湃致して居るのであります

此の 間に處して我が國現下の國際關係を顧みまするに國際聯盟の離脫、軍縮に關する華府條約の廢棄、續いて海軍々縮會議の脫退、並に最近に於ける滿蘇國境に於ける情勢、北支問題或は帝國商工業の發展に對する列國の不當なる防壓等寔に易からざる形勢にあるのであります

更に內政に付て觀まするに政治に經濟に思想に將又產業に幾多の重大問題に直面して居るのであります

此の 秋に當り吾等國民は益々日本精神を發揚し一層和親協力以て難關を打開し國力の充實伸展に努め東洋永遠の平和、進んでは世界平和の促進と人類福祉の增進とに貢獻せんとする帝國の使命の遂行に專往邁進すべきであると確信するのであります

隣邦 滿洲國は建國以來極めて健全なる發達を遂げ昨春は皇帝陛下親しく本邦に御來訪遊ばされ兩國の不可分なる親善關係は愈々固く共存共榮の機運を釀成し東洋平和に貢獻しつつありますことは寔に御同慶に堪へない所であります

昨年 は朝鮮始政二十五周年を迎へ四半世紀に亘る過去を回顧し仔細に半島乃至本道既往の實蹟を檢討して其の躍進的發展に安着致しまして今後ますます半島の發展は寧ろ今後に俟たねばならないのでありまして更に一層の努力を以て國運の進展に邁進しなければならないと信ずるのであります

朝鮮 の經濟文化の中心でありまする我が京城府は其の發展特に目覺しく郊外に膨脹せる市街地一帶を合せ更に將來の大京城の建設に一步を進むべき行政區域擴張の議決定せられ去二月十四日を以て發令を見ましたことは誠に本慶の至であるが眞に名實共に備はる大京城の建設は今後の施設經營に俟つべきものが多いのでありまして京城府を督勵し又之を助成して其の大成に努めたいと存ずるのであります、仁川、開城其他の部邑に於きましても近時著展の趨勢顯著なるものがあり之に伴隨致して各種の當面問題が續生致して居るのでありますが此等に付きましても經濟に從ひ逐次其の解決を期する積りであります

道內 經濟界は一般に近時目覺しき進境を示現致して居るのであります。この原因は勿論內鮮滿經濟提携の重大機運に乘じたる商工業及鑛業の活況と數年來打續く天惠に浴したる農產物の豐饒とに基くことは申す迄もないのでありますが一面又農山漁村振興運動が漸次其效を奏し自力更生の氣風が隆興致しましたことも亦大なる力を致したことゝ信ずるのであります

然し 乍ら斯の種の好調時代には人心動もすれば好況に狎れて緊張を失ひ奢侈廢頹の氣風を馴致し却つて禍根を將來に遺すが事例も尠くないのでありますから一層精神の作興と勤儉力行の美風を振起せしめまして益々堅實なる伸展に寄與致したいと存ずる次第であります

寶島が五八〇磅

十九世紀後半の英國小說家、隨筆家として名聲を馳せたロバート・ルイス・スチヴンソンが生前生母に獻げた著述二十七冊が最近賣り立てられ、全部で二千二百二十一磅（三萬七千圓）で賣約濟みとなつた、二十七冊中最も高值を呼んだのは何といつてもスチヴンソン最大の傑作『寶島』の一冊で五百八十磅であつた

産業知識

クロボクとはどんな土か

問 クロボクと云ふ土はどんな土か

答 クロボクとは有機物の腐植物を多量に含有する土壤即ち腐植土のことで主に畜糞に熟土、下肥、米糠、木灰等を積込んで數回切返し腐植させたものです過濕に陷り易いが、適量を含有する土壤は肥料分に富み、吸收力も强く水及び空氣の流通がよいので土壤或は溫床の培養土として必要なものです

鷄　蛔蟲驅除法

問 鷄の蛔蟲驅除法に就て

答 これを驅除するにはゴードリーフ一〇%を二、三週間連續給與し或は海人草の煎汁を與へるがよい

豆園書館

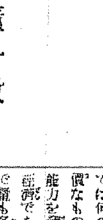

文藝 （三月）今月は珍らしい作品を揃へてある、創作は片岡鐵兵、保高德藏、福田清人に林芙美子の長篇續き物、香匠谷英、敬學の戲曲『蚯と毛虫』の二幕物は戲曲貧困が傳へられる折柄注目すべき力作である、豐島與志雄の童話、近松秋江の「文壇現狀論」島津久基の「清少納言の横顏」尾崎士郞の文藝時評など凡て傾聽すべきものがあり、特輯の詩六篇の中には珍らしくも百田宗治の佳作を見る（特價六十錢、改造社）

若草 （三月）小說に花の湖（川端康成）、秋の與話に綴つた記念（平澤光治郎）おのれ（林芙美子）高圓寺（井上友一郎）美世子（佐川ちか）の五篇、隨筆に青春の貞操（片岡鐵兵）雪渡の春（田邊耕一郎）落ちた少女（松葉五線）等のほか特輯コントに、詩に隨筆に總て早春號に相應しい編輯ぶり（三十五錢、東京、日本橋室町寶文館）

雄辯 （三月號）「總選擧に榮冠を狙ふ新人群」「總選擧應援演說例」などの際物と面白いところでは「騷次を語る座談會」「日本外交界の草分時代」幕府の遣米使節の、赤毛布ぶりなど、殊に興味深い、尾崎咢堂の「東西人物評」「中等學校以上に雄辯科設置の大論爭」「新雄辯講座――昔醫論」鶴見祐輔「地方遊說今昔物語」「諸上公開演說大會」「西條八十物語」「日本漁家森白甫、映畫女優飯田蝶子、一業屋デパート專務津田賴一郎三氏の各苦闘史」などが讀興へのある內容を見せてゐる

現代 （三月號）特輯『人生のスタートに年齡なし』『オリンピック陸上選手座談會』『職業婦人打明け話』『酒についての四方山ばなし』『最近の犯罪事件と檢事の眞相を語る』『小成功する型、大成功する型』島田俊雄『皆春回顧錄』齋藤實『支那を如何にして救ふべきか』蔣介石――等々創作では『田能村竹田』森田草平『曲らぬ膽を吐く敵討』長谷川伸の二篇が、異彩を放つてゐる

多磨 （二月）卷頭に白秋の『知命を臘えて』と流麗な戀愛文いて白虹集、白線集など一門の作品、萩原朔太郞の『酒と神性』もあるが白秋の短歌作品が見えないのは何だかもの足りないやうだ（五十錢、東京神田神保町アルス）

近代科學 （二月）今月は小型カメラ研究號となつてゐるが一般に子供向きの親切な編輯振り、自然科學の知識涵養に蒸し好適な雜誌である（卅八錢、東京京橋木挽町平凡社）

醫學博士高橋孝太郎先生發明監製

血・肉・力をいやでも與へる！

健康獲得！は「どりこの」の御愛用から

美味と滋養を兼ねた最も近代的なお飲物は之れです

「どりこの」は人體になくてはならぬ葡萄糖、果糖、及びアミノ酸を主成分とした純粹滋養料で、胃腸を過勞させず、無駄なく體內に吸收されて血、肉となり元氣精力を補給します。

胃腸惡しき方、冷え症の方、精力減退、發育不良の幼兒、結核體質の方其他病弱でお悩みの方は是非毎日お召上り下さい。

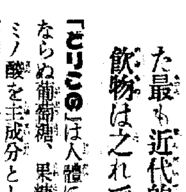
お客樣の接待に喜ばれ

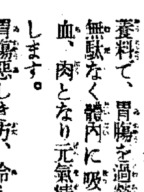
運動、勉强の飲物に喜ばれ

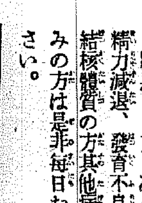
病氣見舞、お祝品に最適

此の一例を見よ！

島根縣那賀郡安城村 丘よしえさんの寄せられた切實なる體驗記錄！

旅先 で不圖引き込んだ風邪が意外にこじれて、遂に大喀血に倒れて終つたのは忘れもせぬ昭和五年十二月六日の事で御座いました。父母はあれこれとあらゆる藥を買ひ求めてすゝめて呉れましたけれ共、飲めば直ちに嘔吐を催すので醫藥も續けられませんでした。所が或日父が『今度おいしいものを買つて來たが飲んで見ないか』といつて黃金色の液を見せました。どうせ又嘔吐するから駄目とは思ひましたが、折角の親心を拒みかねて飲みましたけれ共一口口にして驚きました。あつさりと甘い快よい冷たさ！何とも言へぬ香り！眞におおいしいといつてしまひました。そして不思議に嘔吐しないのです。全く發病後二ケ月振りの事でした。その時の父母の喜びやうといつたらありませんでした。それに勢を得て三日、一週、つゞけて十日も續けました頃には、食事が非常においしくなつて醫藥の樣に苦い顏に時には笑顏も見せる樣になりました。三月に入つてから普通食事になり兩便はもとより身の廻りの雜事な用事など自分で足せる樣になり、自覺症狀は全く消えて面白い程肥りました。爾後順調に良經過を辿り、昨年は縁あつて現在の夫に嫁し、今年は一子さへ惠まれて、幸福な朝夕を過してをります。偏に『どりこの』のお陰と感謝してをります。

全國有名藥店食料品店にあり
發賣元・東京・小石川・音羽 大日本雄辯會講談社商事部
關西代理店 東京・大阪 玉置合名會社

どりこの

トテモおいしい專賣特許の滋養料

北鮮東滿版

睥睨する國境布陣 赤誠の献金十六萬圓突破

爆擊裝置の新鋭警察機等を購入 第一線の擴充成る

【新義州】われらの國境を護らんとする國民的赤誠は平北道民の献金十三萬圓突破を筆頭として京城の愛國婦人會、鮮支那や內地有志の寄附によつて十八日現在十六萬圓を越えた、こゝに多年待望してゐた平北警察機の新鋭機購入をはじめ機關銃、警察神社、武道場等幾多の警備擴充を完成せしめることになつた、殊に平北警察機はプスモスかダイガモスのいはゆるモス級の新鋭機を購ひ、これに爆擊裝置を施して一朝有事の國境第一線に空からの警備を擔ふべく東京の機械製作所に交渉中である、なほ献金による警備擴充の一段落とともに平北警察部では新義州飛行場にて平北警察機を中心として幾多の献納品に對し盛大なる一大献納式を擧行すべく目下計畫中である

警察機を分置 サルムソン機を中江鎭に常置 長大の江岸に備ふ

【新義州】モス級の新鋭機購入とともに平北警察部では飛行第六聯隊から拂下げられるサルムソン機と現在との一機と合せ四機の飛行機を所有することになつたので、このうち一機は中江鎭飛行場に常置すべく計畫を進めてゐる、國境江岸線の百有餘里に及ぶ第一線に警察機を分置して備付けておくことは非常に便利なので期待されてゐる

職員についてはその理由を闡明することになつた

凶作禍の長津郡 高瀬署長の奔走で 積極的に副業奬勵

【咸興】廿日本社咸南支局を訪れた長津署內某有力者の談によれば三年連續凶作に惱む同郡農民の大部分は既に疲弊その極に達し食ひ潰して來るべき植付期に對する何等の用意なく殊に無雪暖冬のため木材業の不振により冬季唯一の稼業を絕たれた結果、同郡々內面邑上里の如きは殆ど全部落民が平北慈城を足場として對岸滿洲國へ移住の目的で續々轉出し見るも無慘な荒廢振りを現出してゐるとのことであるがなほこの窮狀打開のため高瀬長津警察署長は菲要栽培、籾細工、藁草製成の積極的副業を計畫し道當局とも熱心な打合を行つた結果道當局では其の熱心を買つて新年度中に配布される菲要栽培面積四十町歩の擴充は大部分を長津郡に振向けることに內定してゐる

兵事々務檢閲

【汝山】道警察部兵事主任黒川警部補は二十一、二兩日城州の兵事々務檢閲を施行

軍人後援會 會員を增募

【羅南】帝國軍人後援會は今年創立四十周年迎へたが羅南分會ではこれを記念するため李分會長が陣頭に立つて會員增募に努め好成績をあげてゐる、因に會費は通常會員三圓、特別會員五圓で入會希望者は郡廳內分會事務所宛申込まれたいと

綿羊奬勵 咸南道內の指定郡擴充

【咸興】昭和八年以降十ヶ年計畫で道內三萬頭の綿羊飼育を目標とする咸南では現在三水、甲山、豐山、北靑、咸州、新興、永興の七郡を奬勵指定郡とし主力を農家種牝の副業綿羊として着實な奬勵を期してゐるがこの指定郡を十一年度には安邊、端川、長津の三郡、十二年度は定平、高原、洪原の三郡、十三年度は文川、利原、德源の三郡と逐次擴充し十三年までに全道の綿羊化を實現し爾後の四年間にあらゆる角度から普及增殖を圖つて所期の三萬頭に達せしめる豫定である

神棚奉祀の實情調べ

【咸興】咸南學務當局では學校に於ける敬神崇祖の念涵養施設に關し二十日附各中等學校長に府郡守に對し各學校別に神棚について樣式、位置、施設、大麻奉祀年月日、奉仕狀況、兒童に及ぼせる影響等、教職員の家庭については大麻奉祀數、神棚の樣式位置、奉祀の時、全教員奉祀終了見込年月日、奇篤な奉祀狀況等詳細な調査を請め家庭で大麻を奉祀しない數

成南の刑法犯 昨年は激增

【咸興】昨年中咸南道內に發生した刑法犯は總數九千五百六十五件、檢擧人員九千六百十六人に達し前年に比すれば一割強の增加を示した事件の筆頭は例によつて窃盜の三、四二二件で▲詐欺一、八六五件▲傷害九九六件(この內致死二四件)▲橫領八〇九件▲住所侵入五二三件▲文書僞造二五三件等と續き▲殺人四〇件▲強盜四七件▲放火二〇件等とあり郡別發生件數は咸興二千三百四十二件、元山一千八百九十八件、興南一千三百十三件の順位を示してゐる

賊の隱した爆彈發見

【咸興】二十日新乫坡情報=國境江岸警察局長の率ゆる討伐隊(人員不詳)は十七日二道溝附近子滿附近で賊團の醫藥品と想像される大型爆彈四十七個を發見、引續き附近を嚴重搜査中である

仁術の本領發揮

【咸興】本府外事課と咸南衛生課の協力により前年來對岸長白縣移住朝鮮人救療施設を講じてゐるがその關係の一人甲山郡普天面普田里醫生公醫申敬均氏は十年度配布の施療券七百五十枚が既に配給濟みとなり階級各層の診療を要するもの續出する形勢に鑑み自費で二百五十枚の診療券を續行して施療しつゝあり對岸在住の朝鮮人から絕大の感謝を捧げられてゐる

東草港 築港工事 第二期工事 繼續方運動

【江陵】襄陽郡多年の望題たる東草港第一期工事は今年七月末竣工するが地元では第二期工事たる東草湖までの築港延長を引續いて施工するやう當局に運動中である

水防團長打合會

【汝山】城州署では二十二日管內二ヶ所の水防團長を集め機械器具の設備、食糧設置等に關して打合せる筈

考古界至寶の眞貌紹介

江西・高句麗の壁畫に試みる 强力電氣應用・原色寫眞撮影

【平壤】城大法文學部美術史研究室では世界考古學界の至寶とされてゐる平南江西郡の高麗古墳の壁畫を原色寫眞に撮ることに決定、目下これが準備を進めてゐるが、右撮影は强力電氣を使用するもので日本としては最初の試みである、なほ平壤博物館でも相當の犧牲を拂ひ後援してゐる、完成の曉は斯界に貢獻するところ大なるものがあらう(寫眞=同古墳の壁畫)

迷子の土運船 福井縣に漂着 一ケ月餘り漂流し 日本海を乘り切る

【咸興】客臘二十一日清津出帆の汽船第二醉南丸(船長朴奎東、六八噸九四)に曳航され西湖津築港に就業の目的で廻航中の土運船(乘組夫崔四鳳外三名)は同月二十二日午前五時半頃鎭水端から端川郡谷口驛沖合で荒天のため所在不明となり爾來行方不明のところ一月末日頃福井縣坂井郡雄島村地先海岸に漂着した旨通報があつた

氷魔躍る北鮮の海 水溫は却つて高い

咸南水產試驗場の觀測で判明した ふしぎな海洋異變

【元山】三十年振りだといふ元山港本年の結氷につき咸南水產試驗場の海洋觀測調査によると昨冬來の旱魃により海水の比重に異變が起り、ために沿岸のみにこの寄現象を呈したとが判明した、して見ると本年の雪飢饉は獨に惡戲を流行さしたのみでなく海洋にまで異變を起させ不凍港の名譽まで踏みにじつて海魔と氷魔を擅に躍らせたとになつてゐる、今同試驗場の海洋調査による距岸五十五浬までの二月上旬に於ける既往六ケ年の平均水溫と本年の水溫とを比較してみると

既往六ケ年の平均水溫(表面)は馬養島沖二浬二度二分七浬一度九分、十五浬二度四分、廿五浬二度六分、五十五浬三度八分、本年馬養島沖二浬三度三分七浬三度二分十五浬三度二分廿五浬三度二分、五十五浬三度八分となつてをり例年から見ると今年の水溫は却つて一度餘の高溫を示してゐるにも拘らず前記の如く雪飢饉のため沿岸では三十年來かつてない異變を起し結氷を見たのであると

虐げられた人々に 溫い救ひの手

財團法人隣保館の組織成り 舊都開城を明朗化

【開城】開城は元來商業の街といはれてゐるがその反面には極貧者も相當多く、悲慘なスラム街は犯罪の巢窟となつて地方振興上惡影響を及ぼしてゐるので、彼等に救ひの手を延べ、物質的にも精神的にも向上せしめて舊都開城を明朗化すべく有志が相圖り、財團法人開城隣保館の組織をかねて計畫中のところ、この程準備成り去る十五日午後一時から天一館にこれが創立總會を開いた、同會は府尹及び警察署長を顧問に、金日永、林丙植、梁柱安、方夏榮、朴鳳主、朴相籍の六氏を委員に舉げ、事業として左の諸施設を計畫してゐる

實費理髮部、實費浴場部、少額生業資金部、共同宿泊所、公設質屋、職業紹介所、人事相談所

開城蔘組總會

【開城】既報、蔘業組合定期總會は二十日午後一時から蔘會館出張所樓內で開催、組合員二百八十餘名出席し、十年度業務經過及び決算報告、十一年度事業計畫及び經

農城平野に工場を誘致 城津繁榮策として 積極的運動を開始

【城津】工場地帶として好個の條件を具備する農城平野(城津郡鶴城、鶴中、鶴上三面に亘る)は遠くる日、よき花嫁候補北鮮製紙を迎へ徒らに大平野を抱いて今失意の體であるが爾來これが利用方法として各種工場の誘致は城津地方發展の根底をなすものとして種々論議され新年度實施を傳へられる總督府の工場適地水質調査と相俟つて愈よ積極的資本吸致運動に乘出すことになつた、開發の黃水院大水力電氣も愈よ近く實現を見るべく來るべき電力洪水時代に必然的に各種工業を訪職し北鮮工業界の將來は益々華かたらんとする時、同運動は頗る效果的なものとして注目に値する、なほ之が充分な利用價値は同平野を貫流する臨溟水を利用河川として河川整理を行ひ各所に點在する濕地の移轉が急務であるといはれてゐる

チフス豫防

【汝山】この程金村驛員に腸チフス患者が發生したので城州署では二十日同驛員を初め新村洞民約百名に豫防注射を施行した

長湍普校學藝會

【長湍】普通學校では去る十九日午前十一時から同校講堂で學藝會を開いたが父兄姉の參觀者千餘名に上り盛況裡に午後一時散會した(寫眞はその一場面)

咸北中等學校卒業式

【羅南】咸北の中等學校卒業式は次の通り擧行される▲羅南中學校三月一日▲鏡城高等普通學校同三日▲鏡城農業學校同四日▲羅南高等女學校同二十四日

警察某案を協議し、役員を選舉、諸事務等名人を推擧して午後五時閉會、それより會員有志新聞記者等をヒサゴ樓に招待懇談を盛つた新役員は左の八氏である

孔聖學、崔周珠、朴周鎭、金正浩、黃中顯、高璉承、朴漢球、金基成

佐枝參謀長 慶源を視察

【慶源】國境初度巡視の佐枝朝鮮軍參謀長は去る十七日午前八時熊谷副官を帶同、琿春から慶源に入り、直ちに守備隊、衛戍病院、憲兵隊を巡視し慰勞の後憲兵隊前所長の案內で故郡廳長補元帝の忠烈碑、慶源神社及び忠魂碑に參拜の上午前十時發列車で下流に向つた

獸疫血清支所 咸南で要望

畜牛の惡疫が多く 高地帶開發に必須

【咸興】咸南高地帶は國境長白縣と接續する關係上、常に良質の牛疫侵襲の危險ある外に炭疽、牛疫、出血性敗血症、傷打病(地哉)等の病魔なほ不明で調査研究を必要とする畜牛地方病あり、而も農村振興運動、高地帶開發運動等は山地農民の有畜農化を必要とする實に鑑みて咸南は無論北鮮一帶の農民から家畜衞生の憂を一掃する施設は最も緊急を要するものと認められるため咸南道當局では近く(或は知事會議で)咸南に獸疫血清製造所の支所設置を要望する筈である

襄陽郡廳舍 明年度新築

【江陵】襄陽郡廳舍は朝鮮式の舊つた

羅津區長會議

【羅津】邑では十五、六兩日午前九時から午後四時まで區長會議を開催、出席八名、田口邑長より諸般命令改正の趣旨並に農山漁村振興に關し詳細說明を加へた後諸種の打合せを遂げた

元山の講演

【元山】郵便局では綠旗聯盟本部の講師津田文學士を招聘し二十日午後六時から大勝館で『現下の國際情勢と國民の覺悟』と題する講演會を開き餘興に教育の映畫上映、盛況であつた

端豐線の終端港

端川繁榮會が誘致猛運動 道に陳情書を提出

【端川】端川豐山間を結ぶいはゆる端豐線は愈よ實現の機運濃厚となり、これが終端港の位置については種々の說があるが、萬一これを他地に奪はれるやうなことがあつては端川郡民の死活問題なので端川繁榮會が主體となつて終端驛及び終端港の誘致運動を起すこととなり、その手始めとして石黑繁榮會長は左の陳情書を携へて去る十九日上道した

昭和十一年一月十一日附京城日報記載端豐線終端港に關する閣下の御高說を初めとし各新聞紙の報道によれば端豐線の敷設實現は愈よ確定的のものゝ如く、これが終端驛及び終端港の位置如何は端川住民の死活問題なり蓋し我が端川郡は南、北大川の沿線には相當なる資源を有し、殊に南大川流域たる波道、何多、水下三ヶ面地內には無限の鑛物を藏し既に許可を受けたるもの又は出願中の鑛區數百件以上に達しあれるも大部分は運搬不便の爲採掘相立たず、その他の農林產物等も資の持ち腐れとなり端川郡民の蒙る經濟上の損失は實に形容し難きものあり、端豐線の終端驛及び終端港にして萬一他所に設置されんか無限の資庫も永遠に利用さるゝに至らざると同時に端川郡民は永久に經濟的破滅を受け餓死の外途なきものとす

如所現狀なるをもつて郡民一同は如何なる犧牲を拂ふとも辭せざる決心につき希くは知事閣下におかれては右事情御賢察の上端豐線終端驛は端川に終端港も端川郡內に設置されるやう御配慮相願度茲に郡民の懇望を陳述し閣下の御詮議を仰がんとす

咸北炭の注文 上海から舞込む

年五千乃至一萬噸の取引 道から見本を送る

【羅南】埋藏無盡といはれてゐる咸北石炭に對する注文引合が上海から來たといふ朗かなニユース―上海江西路眞島洋行主眞島勝次氏の知人、同地支那人某氏が咸北雄基炭を年五千トン乃至一萬トンづゝ取引したいといふ照會で眞島氏を通じ同地本府派遣員杉原務官に引合斡旋方依頼があつたといふので、同事務官から公文書で十九日道商工課へ照會があつた、道の商工課では、咸北に雄基炭と稱するものがないやうだが恐らく雄基港から積出される石炭の意味だらうと解し、同五地炭の見本に添へて直ちに所要事項調査の上回答を發送するはずである

咸興第一教育部會 十二萬圓の豫算を審議

【咸興】けふ(二十二日)は府第一教育部會豫算府會である、新年度豫算は

歲入經常部五萬二千六百五十六圓、同臨時部七萬八千八百七十九圓、同合計十三萬一千五百三十五圓▲歲出經常部八萬二千八百四圓、同臨時部四萬八千七百三十一圓、合計十三萬一千五百三十五圓

で前年に比すれば

歲入經常部三千七百九十九圓減▲同臨時部四萬五千八百四十九圓增▲歲出經常部五千六百三十一圓增▲同臨時部三萬六千四百十九圓增▲差引增加歲入出共四萬二千五十圓

となつてゐる、この增加は小學校六學級增築二萬六千四百五十圓(內二萬五千圓起債)とこれに附隨する設備費並に小學校高女各一學級增加等が主因で新年度小學校は二十四學級(兒童數一千四百二十七名)高女七學級(生徒數三百八十名)となる豫想である

人の動き

▲金顯哲氏(長湍道參議) 道會出席のため十九日上城▲南澤城州署長 管內巡視から二十日歸任▲郭震國氏(金守驛長) 新任挨拶のため二十日本社汝山支局來訪

高地帶對策として 農林地の切替法

佐藤咸南技師が採用を力說 なる程面白い妙案

【咸興】咸南林務主任佐藤技師は高地帶凶作の打開策として對馬、飛彈に現存する耕營慣行の農耕法の農林地切替法採用の必要を力說してゐる

農林地切替法とは林木の育成により地力の恢復を圖り、土砂の流失を防ぎ防風防寒防旱の効を舉ぐると共に燃料の供給を潤澤ならしめ用材を供給する農林混業の原始多角法で主として比較的傾斜が急で施肥に困難を伴ひ附近に未耕の林地を有する地域に實施される

農林地の經營はこの場合によりの傾斜地は水平距離十間以內の平坦な地は二十間以內の水平帶狀に農耕地と林地とを交互に設定するものでこれが實施は二十八年を一週期として行はれる、假に一戶當りの實施耕地を三町歩とすれば第一年に既耕地一町歩を休耕造林として林地とし同時に林地一町歩を開墾して第三年に至る▲第四年既耕地一町歩を休耕造林し新に林地一町歩を開墾第六年に至る▲第七年既耕地の桑を休耕し新に一町歩を開墾して第九年に至る▲第十年第一年に開墾した一町歩を休耕その跡地に造林し新に一町歩を開墾す▲第十三年第四年に開墾した一町歩を休耕造林し新に一町歩開墾▲第十六年第七年に開墾した一町歩を休耕造林、新に林地一町歩を開墾▲第十九年、第十年に開墾した一町歩を休耕造林し新に林地一町歩開墾▲二十二年、第十三年に開墾した一町歩を休耕造林し新に林地一町歩開墾▲第二十五年、第十六年に開墾した一町歩を休耕造林し新に一町歩開墾▲第二十八年、第十九年に開墾した一町歩を休耕造林、第一年に造林した林地を開墾する▲以下これに倣ふ

右の方法により咸南高地帶に於ける國、民有火田總面積七萬九千町歩としその三分の一を約九千戶により三年間に着手すれば年々の造林面積三千町歩となり所要苗木代に年額三萬圓を要するが造林地からは年々若干の除伐木や下草で燃料、飼料を生産し二十七年度にはカラマツ林一町歩百三十五圓、その他八十圓、平均百八圓の收益を豫想され三千町歩では三十二萬四千圓の收入を期待することが出來る

殘本處分 大投賣斷行

辭典拾冊 合本一ダース一圓 分册各十五錢

特別景品 無代進呈 模範日記

發賣元 大阪市東淀川區 國民書院直賣部

一種五圓を一圓で教へた秘法續々公開!! 今まで他に類のない寶本

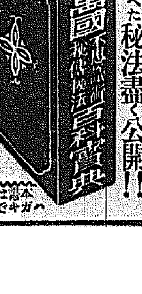

本書內容目次の一部分

發賣元 國民書院直賣部

京都帝國大學化學研究所創製

淋疾 權威ある銀の內服新藥 パロール

片山博士の文献進呈

發賣元 大木合名會社

專賣特許 吸入含嗽劑 流感 肺炎 百日咳 スパーシコン

地久節 釜山愛婦で 奉祝會開催

【釜山】府では地久節奉祝のため三月六日午後一時から公會堂で愛國婦人會及び各婦人團體を中心として盛大な奉祝會を催すことになり準備をすゝめてゐるが一般の府內婦人方の參加を希望する由

各宗婦人團協議

【釜山】府內各宗婦人團體及び各女學校代表は廿四日午後一時公會堂小集會室に會合し地久節奉祝の行事について打合を行ふ筈

陸軍記念日 馬山の行事 大々的計畫

【馬山】來る三月十日の陸軍記念日を迎ふ陸軍記念日の行事については、分會で大々的の計畫中各學校、鄕軍團の市街戰の外に、鎭海から飛行機の參加方を求め防空演習實施も計畫されて居り具體案はこゝ數日中に決まる筈である

大邱の行事決定

【大邱】三月十日の陸軍記念日を迎へ國防思想の普及化と非常時意識をますゝゝ昂揚ならしむべく大邱府では聯隊、鄕軍、各學校等と當日の行事につき二十日府會議事室上で協議した結果

國旗を揭揚するは勿論、國防映畫會を催し、各團體聯合演習をも實施し、遙拜式（大邱神社）分列式、市街行進、官民合同大祝賀會（公會堂大ホール）等の諸行事を決定した

不義後家の嬰兒殺し

【蔚山】蔚山郡江東面舞龍里七八五、金山伊（?）は十八年前夫と死別し家園を守つてゐたが昨年一月から同里朴（?）と仲よくなり遂に姙娠して去る一月二十七日男兒を分娩したが世間態を恥じて秘密に嬰兒を扼殺して一町餘り離れた山中に埋沒したこと去る二月九日駐在所で探知し十九日身柄は一件書類と共に送局した

三つ巴の大議論 琺瑯鐵器の統制案

地方論陣

內鮮琺瑯鐵器業者統制懇談會は、去る十七日釜山商工會議所樓上で開催され、三日を經過するも一致點を見出さず十八日の如きは、夜間ダンスから忘れて口角泡を飛ばし、やつと四日目に暫定的の取り定めが成立したのである、生產價格を確定しての會議だつたので、その內容を充分に現ふに至らないのは殘念である

しかしながらその主張する主なる點は內地側としてはいろゝゝの提案があるけれどもこれを一口に言へば、輸出する琺瑯鐵器の品質を統一し互に數量に基準を設けたいといふにあるらしく、本府としては統制案は總督府に一任して貰ひたいといふのが主體で當業者としては朝鮮の琺瑯鐵器は近年漸く擡頭し、未だ揺籃時代にあるので、今日內地同様に統制されては、到底充分の發達は望めないといふにあるらしく、此處に無理なくも三ツ巴の大議論となつて容易に議論が纏らなかつたものらしい

元來朝鮮の琺瑯鐵器輸出を同一ブロツクに統制せんとする內地側の運動は今日に始まつたことでなく、既に昭和七年から開始され、內地としては、可成り熱狂な運動で、朝鮮としては專ら統制を強要されたものである、けれども朝鮮としては、特殊地域として法域を異にし、不利益なるものは必らずしも內地の統制に參加せねばならぬ理由はない、この問題はひとり琺瑯鐵器のみならず、總ての工業に於て、朝鮮は未だ青年期に屬し、將來に伸ぶべき幾多の素質を備へてゐるのである、これを既に成熟期にある、內地の工業と結びつけて、同一ブロツクに押込まんとすることは、些か其の間に無理を生じ、利害相一致しない點が生ずるのは當然である

これを無理押しに押しの一手で進めやうとする以上、議論が沸騰するのは必然のことである指定的のものにもせよ、協定が成立した今日、彼是論ずることは避けるが、何れにしても無理のない統制を考慮することが第一義であると思ふ、それには何故に內地と朝鮮とが統制へ進まねばならぬのであらうか、內鮮自らその事情を異にする以上は、その事情を異にするもの同志が、互に統制を圖つてこそ無理のない統制が行はれるのではあるまいか、將來の統制協調のこともあり敢へて一言する次第（釜山支局一記者）

忠北空前の尨大豫算
幾多の懸案一擧解決
一躍五十六萬圓の大膨脹
土木と敎育に特に異色を盛り
金知事非凡の才腕を揮ふ

【清州】忠北道十一年度豫算は十九日午後歸任したが、既報の通り國際豫算には幾多の懸案を一氣に解決すべく相當多くの新規事業を計上し金知事が非凡の才腕を發揮して編成したもので總額二百七十六萬圓に達し、前年度より實に五十六萬圓の大增額で新規事業費だけでも六、七十萬圓を算し五十六萬圓位の起債を發行するものであり漸く重荷を下した金知事は廿日午後四時十五分、知事室で記者團と會見し、松島內務、中野警察部長並に坪本地方課長等列席して豫算案の概要につき左の如く發表した

本道の平常時豫算額は百五、六十萬圓であつたが窮民救濟事業費で漸く二百萬圓台となり昨年は二百十九萬圓餘であつたが本年は五十五、六萬圓增額の二百七十六萬圓位で未曾有の膨脹といふも過言でない、中にも大きな問題は窮民救濟事業で道路の改修、橋梁の架設、砂防工事等今年は相當思ひ切つてやることにし土木費では地方振興土木事業費を本府に對し積極的に要求した結果、割合に多く三十五萬圓ばかり承認された、之が膨脹した原因をなしてゐるが要急なものは金沢改修し美湖川改修も十數萬圓を投じてやることにした次は農村振興計畫で之も膨脹した原因をなしてゐるが社會事業費の如き前を見ない相當多額の經費を計上し新しい試みとして婦人の教養を圖るため講習會も開き邑面職員の教養を圖るため、邑面行政講習所も新設し、農村振興運動に必要な中心人物の養成等に多額の經費を計上してある、十一年度から道稅を整理することになつたが細民課稅を撤廢し不合理な稅を整理して負擔の不公平を除去し個人所得稅と同様の戶別稅を新設、稅制整理に伴ふ人件費も多額に上つてゐる、山地に於ける耕地使用面積を調査して有利に利用せしめ一面副業收入の增大を圖り養畜事業も起すことにした、農用林地の設定も擴張し山間民の生活となる山地の副產物の增產を圖つて農家經濟を有利に導き木工傳習會も新設するが產業關係では農事試驗場が不備であるので再難を排して擴充を圖り移轉することにしたが之も新規事業で六、七萬圓かゝる、商工施設は遲れた觀があり公の機關として重きをなす現在の物產陳列館は貧弱且つ不備であるので道內物產を網羅陳列して販賣に力を入れ二萬圓をかけて物產陳列館を新築することにした、更に南ご都の早害對策として土地改良事業費の如き昨年より多額計上し縮作反當收量の增加を計る爲にも新規計畫を樹て灘稿定所の內容を充實し陸稻勞力の消化上副業獎勵に拍車を加へ殊に工藝品の增產を圖り、學務關係では十一年度で一面一校計畫も完成するが同計畫完成前には學級增加を認めない方針を捨て要急の學校には適當單獨で學級を增加させることにし新規學校を通じ八十位の學級を增加し五千四五百人の兒童を收容する計畫であり、習校に特科を設置して更に七、八千人の兒童を救濟することにしたが正に劃期的大擴張である、北部地方には補習學校を新設し冷害地作物を試驗する農事試驗場の分場を設置する計畫であり營業の教師を教養し內容を改善し以つて文盲退治のため書堂改良費を新規に計上した

一方心田開發も積極的に進める計畫である、朝鮮八景に當選した俗離山の觀光客誘致と紹介のために道路も改修し寺院附近の敎化を圖る經費も幾分計上した土木關係で洩らしたが各市邑の整理が必要で殊に清州を始め必要な小都會地の測量改造、下水改良にも相當の經費を計上してゐる次に衛生費では多年忠州地方民が要望し陳情を繰り返へ

釜山博覽會 その成否に就て （A）

京城 加納博

新聞紙の報道によれば釜山に於ては夙に博覽會開催の議があり、總督府補助金十萬圓の可能性があれば早急其の實現を見んとする機運であつたが十一年度に於ては本府補助金に難色があり止むなく今年度には博覽會調査費を設けて徐ろに對策を練ることになつたとのことである。自分は永年全國各地の博覽會に關係し、曾て朝鮮に在りては昭和四年の朝鮮大博覽會開催の企畫を命ぜられた關係から、今も尙博覽會に興味を有し、殊に現下の問題たる釜山は朝鮮內の事でもあり格別の關心を持つもので ある勞々之が成否に就き卑見の一端を述べて關係方面の注意を促したいと思ふ

博覽會の規模

近時我國各地に開催せらるゝ博覽會は博覽會の種類、主催者の如何によつて其の規模は千差萬別であるが、府縣市町の如き公共自治團體の主催する博覽會は、徒に過大なものでもなく、又過小な規模のものでもなく自ら一定の標準があるのである、堅實第一主義の自治團體の事業として今も尙博覽會事業其ものが危險事業の一として見られ突飛な計畫を容認せられない結果一種の範疇を生むに至つたのである、若し此の原則を無視し計畫せる博覽會があるならば殆ど必ずや問題を惹起するか或は失敗に終るのが常である、公共自治團體の主催する博覽會は先づ以て幾何の入場人員を集め得るかといふことを考へねばならぬ、入場人員は開催地の地理的関係、博覽會の內容が時潮に迎へらるる程度博覽會技術の巧拙等によつて多少の增減はあるけれども博覽會統計には一定の罫線といふものがあつて此の罫線より著しく增減するものではないのであるから、此の罫線の見出し方は九分九厘迄開催地の人によつて確定せられるのである

昭和四年の朝鮮博は總督府が全力を傾注し我國博覽會史に劃期的の記錄を殘した名博覽會であつたのであるが此の罫線は如何ともすること能はず入場人員は百萬人であつた、而して當時の開催地京城の人口は三十三萬餘であつた、釜山の人口を二十萬とするならば國費開催の力を得ないでも六十萬以上の入場者を得ることは至難な業であると考へられるのである、已に入場人員が定まれば豫算とか設備の問題は技術と計算の問題が殘るのみであり釜山博の規模は一定の罫線上に定められるのである

釜山の特殊事情

獨り釜山府のみならず朝鮮の自治團體は成立日尙淺く等しく人口二十萬と稱しても內地の先進都市に比しては團體たることを免かれない、入場者六十萬として內地の都市同様の豫算が組まれるかどうか、現在釜山の人々は幾萬圓位の博覽會を計畫してゐるのであるか、假令內地の同等都市に比較して眞の實質は劣るなりとするも躍進途上に躍る新進氣鋭の釜山、朝鮮第二の都市としての釜山、大陸の玄關口たる釜山としては大釜山將又朝鮮の面目としても內地の同等都市の主催博覽會よりも小規模な博覽會をでつち上げることが出來ないのである、茲に釜山府民が博覽會計畫に對し負擔上の困みがあり補助金難色に一時計畫を收めて再考狀態に陥つたのではあるまいか

經費負擔の原則

如何なる種類の博覽會にせよ最初より赤字覺悟で設計せられる博覽會はないのである、殊に堅實第一主義の自治團體に於ては府民の負擔を顧ることである從つて府民の博覽會經費負擔額は博覽會より生ずる利益金より一錢たりとも多くてはならぬといふのが原則である、釜山の人々は博覽會の開催により幾何の利益金を得ると考へて居らるるのであるか

博覽會の豫算

普通に博覽會豫算といふ言葉には二種の意味があるのである、第一は主催者が釜山でいへば府會が正式に決定する博覽會豫算、第二は府會の決議豫算に協贊會の豫算を合計したる豫算、第三は公費協贊會費之に博覽會及協贊會に直接關係を有しない各特殊館の參加經費を合算したる豫算といふ三種の場合がある

結核の殲滅 慶北の患者四百六十名 徹底的豫防に腐心

【大邱】本府が結核豫防、癩豫防協會と共に三大社會事業として新年度早々創設することになつた結核豫防協會は目下着々と準備中各道に於いて現在患者數の調査にかゝつてゐるが慶北道內に於ける現在診療中の患者數は內地人百十七人、朝鮮人三百四十五人計四百六十二人であるがこれより實際患者數は相當多數に上つてゐるので十一年度から徹底的にこれが調査と豫防に當らしむることになつた

海上安全週間 馬山でも實施

【馬山】近時沿岸航行の船舶遭難多きに鑑み、馬山署では來る三月二日から九日まで「海上安全週間」を實施することになり、その指導監督、警備船の使用及船舶の調査事務所、水產學校、測候所等でもそれぞれ準備中であるが、又海船舶點檢を行ふ筈で、馬山署では左記用品を準備してゐる

標語以外の指導員腕章▲海上安全週間宣傳ビラ▲船燈晉及宣傳ビラ▲徽章▲海上安全旗▲ポスター▲パンフレツト▲旅客乘客須心得

貯金獎勵週間 蔚山局大活動

【蔚山】十一日から十七日までの貯金獎勵週間中蔚山郵便局では局員總出で晝夜兼行の活動を續け預入一、〇八六口四千八百二十五圓九十八錢の成績をあげ前年同期の二三七口二千四百六十一圓二十六錢に比し非常な好成績であつた

代田會頭支持派が
吉田氏に質問狀
四項目あげて回答を要求
副會頭道へ紛糾顚末說明

【仁川】金、今井兩副會頭は、十二日道廳を訪問し、李產業部長に紛糾の顚末を說明し代田會頭不信任案が議決されたことをも報告、たまく大島內務部長も同席してゐたが兩部長とも何等意見を述べず道當局が調停に乘り出す模様も見受けられなかつたので、更に總督府に碓井商工課長を訪問したが不在のためそのまゝ歸任した、なほ土居、平野、宇惠議員など代田會頭支持派は二十一日吉田秀次郞氏に郵便をもつて左記四項目につき回答を求め、その方法は電話或は書面、會見とし萬一回答なき場合は何等かの態度に出るものとみられてゐる

一、太田前會頭就任以來の商工會議所の紛糾を如何に御覽になりますか、我々の見る處に依れば貴下の態度不鮮明と言ふ事が紛糾の直因を爲すもの、やうに思はれますが、この點に就いて如何にお考へになりますか

二、貴下は商工會議所に議席をお持ちにならない理由に依り會議所の紛糾に對しては解決の余地がないとお話になつたやうに承りますが現在にても同様のお考へで居られますか

三、十五日の商工會議所議員總會に於て貴下の會頭就任と言ふ前提の下に代田會頭不信任案が通過しましたが、會頭に選舉せらるゝにはまづ議席を有する必要がありますが貴下は會議所議員たらんとする御意思がありますか、この答は今日に於ては當然はつきりせられる責任があると思ひますが、この點如何にお考へになりますか

四、代田會頭が依然現職に止まられる場合は貴下は同氏に對し仁川元老の立場より御援助せられますか

けふ役員會

【仁川】紛糾の仁川商議は調停運動進捗につき二十二日午後四時から役員會を開くことになり、二十一日代田會頭名をもつて召集狀を發した、なほ表面の議案は右の如きものであるが、代田會頭不信任案をめぐつて種々論議される模樣で、役員會の結果は極めて注目されてゐる

双方冷靜になれ
私的の感情など絶對禁物
吉田さんの平和論

商議の紛糾で當事の要の吉田秀次郞氏は代田派の質問狀問題は知らず次の如く語る

どうも代田さん、就任當が懇念したやうな事態に立ちなつてしまつて困つたものだ、しかし紛糾の低氣壓に代田さんの就任によつて起つたものでなく、私が辭めた直後からのことで實はその頃から秘かに心配はしてゐたがこんなに縺れやうとは思はなかつた、今私に調停してはどうかといふやうな話もくが私としては紛糾の實態人物みたやうにされてしまつてゐるし其間色々のデマも飛んでゐるやうだし又今双方とも激化してゐる際だから、飛び出して調解をされるやうな結果になつても困るので會議所問題に關する限りなるべく誰とも會けないことにしてゐる、現に東京から歸つても誰ともまだ會つてゐない、それも一方だけのことをきいて話をしてゐては間違ひ易いから双方同時になら會つてもいいと思つてゐる、いづれにしても私としては互ひに私的感情に拘泥せず速かに握手し協和して眞に商工業發展のために盡してもらひたいと念願するだけで、双方とも速く冷靜にかへることを祈つてゐる、さて今後どうなるかといつたところで、それは見當がつかない、大體私としては會頭の不信任案など提案させるやうなことが願からよくなかつたと思つてゐる、きくところによると手續上にも遺憾の點もあつたとかいふが、會議所のことに法理論などは絶對に必要はないことだ、互に出向してよく話し合つてすべて圓滿に解決してほしいものだ

あく迄淨化
もはや代田氏は退却のみ
堆氏の態度は强硬

會頭不信任の爆彈を投じた堆浩氏は次の如き見解を表明した

今更自分には何もいふことはない、すべて事情は闡明になつてゐる、世間では兎や角のデマが飛んでゐるやうだが、そのすべては臆測にすぎない、自分は少くとも會頭が名譽や利慾の爲に運動してまで椅子を狙ふやうな人物は何人たるを問はず排擊するつもりである、私自身もとんな椅子をねらふやうなことも又毛頭にないことを斷言して置く況んや何等の主義も方針もなく公人たる職責を知らず徒らに利害關係をもつて自己の利益のために私黨を結合するやうな人物があるに至つては斷乎排せざるを得ない、代田會頭に對する不信任を表明するに至つたものは、すべての感情問題は毫末もなく、個々としての事實に基き不審と認めたからで排擊の材料をもつてゐるが、すでに世間周知の事柄もあるし現に不信任の決議が過半數によつて成立してゐる以上、會頭の方のとるべきことは退却のみであると思ふから此の上爆彈を必要とすまい又必要を生ずれば必要に應じて爆破するだけの話である、此際は先方の動きを徹に監視することとし將來低劣奸惡の人物を排し徹底的淨化を圖りあくまで權威ある機關化することに萬全を期するつもりである

府域擴張と警備力强化
現在の負擔過重に 釜山署も重大視す

【釜山】釜山府の膨脹に伴ひ釜山署の警察力不足は府民の問題となつてゐたが最近同署で調査した處によれば巡査一名に對し三百六十戶、二千六百四十四人に及び派出所、駐在所、出張所等合計二十二ヶ所の警備施設であるが想像以上の過大なる府民の治安に直面した結末で取扱ひ件數も一ケ年約六千件を突破する繁忙に服してゐる有樣であるが更に四月一日から實施される行政擴張の結果は一萬二千名の府民と現在の二方里の面積が六方里に增大するので當然派出所の增加と警員の增員による警察力の充實强化が府民の要望と化し、この過少の警察力不足に對する當局の對策が注視の的となつてゐる

固城川整理 完成を要望

【固城】水利組合の水利區域固城平野を貫流する固城川は洪水時每に氾濫し附近の諸地を荒らし每年損害多數に達し去る八年道當局で河川整理工事を開始一部施工したが規定上河川整理工事に編入されるべき地の水利組合費は國家の補助となるべきもので地元では懸念もしなかつた爲今更補償の途がなく工事が中斷され未了地下流附近は昨年の洪水に荒らされ今夏の出水期は到底この壓迫を免されない現狀であり關係方面では工事完成を促進すべく近く陳情することになつた

水田の死體 犬の大惡戯

【浦口】十九日浦項川口驛場裏水田中に生後二、三十日位の嬰兒死體を遺棄してあるのを發見、浦項署で檢視すると共に犯人搜查の結果、同洞金光伊の三男で客月死亡し共同墓地に埋葬したものを犬が、掘出し持ち運んだものと判明した

慶州の振興 强化評定

【慶州】郡では廿、廿一日兩日慶州邑內鄕校で振興運動强化懇談打合會を女子普校で開催、道廳より石田理財課長臨席し、郡下各面長、邑區長、農會長、金組理事、警察署長、學校長、鄕校等二百五十餘名出席の上農工に亘る打合會でなされた知事、强化督局長の演示要旨傳達を附達すると共に熱心な意見開陳があり、諸種の打合せを遂げた

葉煙草百萬貫 けふ淸州で 突破祝賀會

【淸州】專賣局淸州出張所では管內に於ける昨年耕作葉煙草が未曾有の豐作で其の收納數量も百萬貫を突破したので廿二日午後五時半から一流に官民有力者多數を招き盛大な祝賀會を開催

藁包みから產兒死體

【釜山】二十日午前五時頃釜山府本町派出所の警官が藁包みを購へた怪しい男を認見し取調べた處藁包みの中から血塗れの嬰兒死體が轉がり出した右は府內大新町人夫諸闘運○で寒金順伊が死產したので始末に窮し釜山大橋から河中に投棄する筈で行く途中と判明、屍體は廿日解剖に附した

淸州神社遷座 敷地地均工事

【淸州】淸州神社遷座敷地の地均工事は淸州在住各朝鮮人業者より二萬六千百三十圓で竹下靜作氏と隨意契約成り三月早々起工の筈

慶南道農會 堆肥增產審査

【釜山】慶南道農會主催の堆肥改良增產品評會の審査日程は左の通り決定

▲第一次審査（二月五日から三月十日まで）▲第二次審査（三月廿一日から三月廿六日まで）

巡査部長試驗

【淸州】忠北警察部では巡査部長試驗を二十日午前十時より淸州、沃川、永同、報恩、鎭川、槐山各署は淸州署樓上で、陰城、忠州、堤川、丹陽各署は忠州署でそれぞれ施行、應試者淸州四十名、忠州三十名計七十名

釜山の佛敎講演

【釜山】鐵道局々友會支部では廿二日夜鐵道俱樂部で府內西本願寺小田院輪番西住義正師に嘱し人生と信仰の題下に家庭修養講演會を催す筈で一般に公開すると

富川郡事務檢閱

【仁川】總督府の富川郡事務檢閱は、三月十二、三、四の三日間の豫定

人の動き

▲柳川精氏（慶北警察部長）十九日歸任

▲迫田寬市氏（馬山署司法主任）慶尙南道警察部警務課へ榮轉二十一日赴任

あつちこつち

【淸州】目下缺員中の忠州邑長の後任に就ては忠北道當局で本府にその人選を依賴中近く決定の筈

◇

【釜山】白方製藥所では目黑通り西部支店向ひに販賣店を新設し十七日開店

◇

【淸州】忠北商業課長小倉峯三氏は十九日母堂の遺骨を携へて歸宅し二十日自宅で道廳職員その他縁故者多數參列法要を營む

◇

【咸興】咸南道立惠山醫院長河義國氏はかねて病氣のため辭表提出中のところ近く依願免官の發令ある筈

襟化粧にもステキに美しく附く水白粉！

お化粧下なしでも不思議なほど美しく附きます！

お顏のお化粧に大評判の明色美顏水は、エリ化粧にもまたステキでお化粧下なしでも不思議なくらゐ美しく附きますので、非常に喜ばれてゐます

—色味は三種— 白色・肌色・濃肌色

明色美顏水

MZ365

選擧に現はせ日本精神

虚弱兒の强化

胃腸 榮養

錠劑 わかもと

病弱細胞に活力を與へて體質を强化す

【發育狀態が一變】

弱い母體から生れたコドモ、月足らずのコドモ、難産のコドモ、お乳の足りないコドモ、からしたコドモは榮養を吸收する機能が弱くて發育が惡く、消化不良や風邪にかゝり易いので、體重の增加もきはめて微弱です。いろ／＼な榮養分を與へても十分に吸收することが出來ず、容易に丈夫にはなりませんが、活性ヘーフェ菌劑の「錠劑わかもと」を與へますと、發育狀態が一變して消化不良や風邪にかゝらぬ樣になる許りでなく、體重の增加も著しくよくなつて來ます。

【榮養機能を强化する】

これは「錠劑わかもと」が、普通の榮養劑と違つて、弱いコドモの身體の組織細胞に活力を與へ、榮養を吸收する機能を丈夫にする作用（細胞原形質賦活作用）があるからで、コドモは格別榮養劑を與へなくても、自身の力でお乳の中から榮養を攝取することが出來、その上アミノ酸やホルモン、ビタミン、A、B、D、グリコーゲン、カルシウム等、お乳や牛乳の中に不足し易い貴重な成分を澤山含んでゐるので、この方面からも健全な發育を助けることが出來、母乳の得られない所謂人工榮養兒にとつては、無二の哺育劑となります。

【母體の保健藥】

姙娠中母體に榮養が不足しますと、生れる赤ちやんが弱く完全に育たない許りでなく、屢々早産や流産の原因ともなり、産後の衰弱や貧血も容易に恢復しないのが例ですが、姙娠中から「錠劑わかもと」を常用して母體の榮養機能を强化し、不足し易い成分を補給して置きますと、胎兒も母體も共に丈夫になり、お乳の出もよく、産後の衰弱や貧血も救はれたといふ例は非常に多くありますから、結核素質、姙娠脚氣、腎臟炎等の惧れある婦人には無くてならぬ保健藥であります。

【病菌の侵入を防ぐ】

コドモが風邪を引き易いのは、病原菌に對する抵抗力が弱いからです。からいふ病原菌は大抵鼻や咽喉の粘膜、扁桃腺などを足場として體内に侵入するのですが、淋巴腺の力が强いと、そこで病菌を喰止めて體内に侵入させません。所が淋巴腺の弱い所謂腺病質のコドモは、風邪から肺炎、氣管支炎、ひいては結核等にかゝる樣になるのですが、こんなコドモに「錠劑わかもと」を常用させますと、淋巴腺の抵抗力が强くなり粘膜も丈夫になつて、風邪もひかぬ樣になります。

【榮養と殺菌の二重作用】

「錠劑わかもと」を與へたコドモの血液を檢査して見ますと赤血球も白血球も著しく增加してゐることがわかりますが、赤血球は體内の新陳代謝を活潑にして、淋巴腺や粘膜に活力を供給するものであり、白血球は殺菌力を持つてゐて、淋巴腺の抵抗力を强めるものでありますから、これが增加してゐるといふことは、榮養と殺菌の二重作用により、コドモの弱い體質が病菌を驅倒する强い體質に改造されつゝある證據でありまして、今や愛兒保健のマスコツトとして、全國の御家庭に「錠劑わかもと」を見ぬ所はない迄に到つたのも、まことに當然であります。

特賣 大懸賞

世界三十ヶ國！販路進出記念として

「錠劑わかもと」三百錠入一個お買上げ毎に左記の大當り抽籤券一枚千錠入一個お買上げ毎に三枚洩れなく添付致します。

抽籤券付と御指定の上お求め願上げます

此の福運は誰の手に

- 一等 三千圓割増付 貳拾圓勸業債券 十圓券二枚 二名
- 二等 三千圓割増付 拾圓勸業債券 一枚宛 四名
- 三等 千五百圓割増付 五圓貯蓄債券 一枚宛 二十名
- 四等 家庭の顧問醫（四六判二百頁） 一部宛 二千名（十萬枚一組に對し以上の割合）
- 五等景品は お子様大喜びの美しい漫畫繪本 一册宛（現品に洩れなく添付）

【適應症】

- 慢性衰弱症 肺炎・肺結核・腸結核・肋膜炎・カリエス・貧血・脚氣・神經衰弱
- 胃腸諸症 胃腸カタル・胃酸過多症・胃アトニー・胃擴張・胃潰瘍・食慾不振・便秘
- 虚弱乳幼兒 消化不良・綠便・粘便・虚弱人工榮養兒・腸カタル
- 姙産婦衰弱 つはり・産前産後の衰弱・乳汁分泌不足
- 疲勞老衰 中年期衰弱・早老・スポーツ・勞働にエネルギー補給

藥價低廉 一日僅か數錢

三百錠入 一圓六十錢

三百錠は大人には廿五日量・十歳前後の見當には約四十日量・五歳前後には約五十日量・三歳前後には約六十日量に當る

東京市芝公園大門際

株式會社 わかもと本舗榮養と育兒の會

振替東京一七〇〇〇番 電話芝代表一一七五番

警察功勞章が物語る (12) 決死の殊勳

輝く警察官功勞章

妻も銃とり應戰す
賊の陣營をめがけて突貫
遂に殉職した三水署の松井巡査

馬賊仲間では小頭級で顏をきかし、手の殺戮の場數が多かつたので、當てゐる姜承京はルンペンや無頼漢三十八名をかり集め、光正團誠威隊とかいふ尤もらしい看板を掲げ、その總頭式で『對岸の奴、俺は二三年前までは對岸良大人の直參ちやつた、そしておれの馬賊振りと來たら日本人相手の殺戮の場數が多かつたので、無數代りに張大人からピストル五挺、鐵砲六挺、彈丸五百發を蔵つたんだぜ、ソレこの通り、魅ちやねえ、で光榮ある光正團の團長にはオレ樣が就任するから異存はあるめえな』と型の如く頭目に必要な財産と頭數を積み上げ、團長象隊長兼親分殿の椅子に自選で當選した

◇

彼等は根城を長白縣十六道溝德永里に決めて、馬賊商賣を開店したが、肝じんの商賣道具である鐵砲やピストルが頭數だけないので、武器の入手方法を考へた、配下の一人が姜の前に進んで『親分、對岸の三水署の嶺城警官駐在所には今警官が六名ゐるやうですが、警察隊なんか出來上つてゐるねえから、こいつをやつて、商賣道具を手に入れたらどんなもんで』と奴等らしい意見を申し出た、じつと聞いてゐた姜はニヤリ『ウヌの話は上々、善は(後にとつてです)いそげちや、明朝早くやらうぜ』とこゝに駐在所襲撃の惡相談をでつち上げた

◇

大正十一年九月二十五日の早朝、剽悍な姜は部下卅八名を引具して咸南三水署の嶺城警察官駐在所を襲撃した、見張當番であつた松井孝巡査は時ならぬ馬蹄の響き、間近に落る銃彈に『諸君、馬賊の襲擊だ、應戰準備を頼む』と同僚五名に急變事を告げると寝卷のまゝ廳に飛び込み、射撃を開始した、松井巡査の知らせで五名の警官も武裝も勇ましく警戒陣に就き、ヒタ〱と押し寄せる賊に步兵銃の十字火を浴びせかけた

◇

匪賊どもは警官隊の人數の寡いことを見極めると駐在所を包圍四方八方から銃彈を放つた、警官隊の苦戰は酷しいた、松井巡査は忽ち右手と左肩に貫通銃創を受けた、同僚にも負傷者が現れた、かねてから覺悟の好い警官の奥さんやお母さん達も手に手に銃をとつて賊の肉薄に對抗した、そして賊を四名斃した

交戰は三時間も續いたが本署からの救援隊はまだ着かない、勇敢な松井巡査は『諸君このまゝ應戰してゐては全滅だ、本署の應援を待たずに賊の本隊めがけて突擊してはどうだ』と提言した、傷は受けてゐるが團頭警部を貫く護る同僚は二ッ返事で贊成した、松井巡査を先頭に勇敢に堡壘から飛び出し、姜の居る賊の本隊めがけて突擊した、虚を突かれた頭目姜は部下も銃砲も投げ捨てゝ逃げ去つた、頭目に逃げられた賊兵も『親分に見習へ』とスタコラと頭目の後を追つた、松井巡査は敵陣に躍り込み、逃げ遅れた二名を捕へ功勞をたてたが突擊の際三發目の敵彈を頭部に受け、惜しくも午前十時殉職した

保存を指定された老人亭 京城南山麓大和町の上にある老人亭はかつて日本と清國の風雲急な頃大鳥公使と李朝重臣と務密協定のはいゆる老人亭會議の記念の地

美濃部博士の脚に 彈丸はなほ留まる
三週間か一月で癒る見込

【東京電話】帝大病院に收容された美濃部博士の負傷につき部粟外科は左の如く診斷の結果を發表した

右腿膝部に盲貫銃創、右腿膕部中央に射入口あり出血少量にて負傷部の汚染を認めず、レントゲン線檢査の結果彈丸は大腿下部、膕部軟部の組織內に留る

何部粟主治醫の診斷に依れば三週間乃至一ヶ月にて全治の見込みである、博士は負傷部の痛みに耐へてゐるがそれでも元氣で『大した事はありません犯人はどうしましたか』と令息や私服の護衛に聞いてゐる位であるから憂ふべき容態ではない

斬奸狀發見
毛筆で奉書に認む

【東京電話】犯人小田は美濃部博士襲撃の際、懷中に斬奸狀を有して居た、見出は『○○美濃部博士に○○を加ふ』と記されたもので『皇恩の厚きに浴しながら○○を○○することなし、よつて○○を加ふ云々』と言ふ意味のものを毛筆を以て小奉書二枚に細々と認めた

南鐵局營バス 一台出來上る

三月一日から局營となる南鮮道の自動車線に配置される鐵道局のバス四臺は國產品の『いすゞ』を使用することになり一臺約七千圓で注文中、廿四日頃その中一臺が京城著府內で試乘するが十六人乘のスマートなものである

相澤中佐の特別辯護
鵜澤無外師

【仙台電話】仙台市北山輪王寺住職鵜澤無外師は永田中將刺殺事件被告相澤中佐の恩師であり無外師より受けた感化の大なることを公判廷に於て相澤中佐は述べてゐるが、無外師は右相澤中佐の公判廷に於て特別辯護人として中佐のため辯護すべく二十一日午前十一時五十分仙台驛發列車で上京したが十二日の公判廷に特別辯護人として出廷することにならう

俄然學校爭奪戰 更に紛糾せん
新堂里と東小門とに分れ 持參金と家附の爭ひ

廿一日の第一教育部會で俄然問題になつた新設第二小學校の敷地については、朝鮮都市經營會社で既に學校敷地として新堂里の所有地四千坪餘に新築費十萬圓の寄附を申出で、小學校新設を要望してゐたが、一方東小門附近住民は惠化洞に新設方を要望しこゝに小學校敷地の爭奪戰が始まつた、近く道當局の認可によつて正式に決定を見る筈であるが府の意向としては新堂里に新設の肚らしく、第一教育部會議員中には新堂里說に反對する者も現れ問題は益々紛糾してゐる

京城府會 一もめ

京城府第一教育部會第三日は廿一日午後二時から府廳會議室で廿八議員(五名缺)出席の下に開會、伊達府尹病氣缺席の爲め田副議長代つて議長席につき、一般質問を終つて十一年度豫算並に追加豫算二件の第一讀會に入る、先づ歲出經常部の審議を開始、小學校費、女學校費、商業學校費、女子實業費、學校衞生費と小部分的な質疑應答に聽つて難なく歲出經常部九十四萬五千八百九十五圓(二萬五千七百十圓増)の審議を終り、引續いて歲出臨時部を上程するや

加藤議員——新設第一小學校は新堂里と大體決定した樣であるが、小學校建設の諸目的からみると新堂里は實に不適當で惠化洞、又は新設里附近の方が適當であると思ふ、小學校の位置について變更の意思はないか

勝江學務課長——新設小學校の位置は大體の所新堂里と決定して居て惠化洞方面は趣年後に建設する意向で明年度には土地買收を行ふ筈である

加藤議員——東拓の寄附によつて敷地を新堂里に決定したといふ府理事者の選定が疑はしい、府當局では學校衞生、兒童の環境等を考慮してゐないではないか

と詰めより開會前から敷地決定の成行きを案じて傍聽席に詰めかけた新堂里、舞鶴町住民四十餘名、東小門方面住民五十餘名の注目を集める、鮮江番外議員の敷地決定にいたる經過の詳細な說明に對し

加藤議員——東拓が寄附する土地並に新設費の總額と東小門附近の住民が施政以來廿五年間に收めた學校組合費とは問題にならない位であるが何故に東小門住民を顧みぬか

と新堂里敷地反對を唱へ、これに關聯して加納、山中、關根各議員から質問連發、新堂里派、東小門派と分離して議場騷然となり、問題未決のまゝ五時十五分散會第三日を終つた、第四日は廿二日午後二時から開會

三勇士の慰靈祭に 遺族も參列す
作江、江下兩家から

京城座江通一一土肥庄四郞氏の世話で、爆彈三勇士の壯烈な戰死を偲び、二十二日午後六時より追悼慰靈祭を行ふ事は既報の通りであるが、同氏の斡旋に依つて三勇士の遺族故作江伍長の令弟作江重三郞氏(二〇)は昨年十月來鮮し、官營製鐵所に目下修業中、令妹シモ子さん(二〇)は一月二日來鮮して土肥氏の家政を手傳つて居るのでそれが、參列するが、また鍾路署に勤務してゐる江下勇士の令兄江下愛四郎さんも參列する筈である

泥棒卅餘人 コソ泥狩り立

京城府内には春と共にまたもコソ泥がのさばり出し府内各署には毎日平均八、七件の盜難屆が持ちこまれ刑事連は大忙し

鍾路署では こゝ數日間に出された卅餘件の盜難事件を前に來る花時を目前に控へそろ〱蠢動を伸ばしはじめた窃盜犯を今から一掃する事になり、全署員も參加して活動してゐるが、廿日には午十一時頃京城樂園洞岩田貞方へ入賊せんとしたオーバ窃取犯人京城洞金東洙(三三)をはじめ同日下に五名のコソ泥を檢擧した

三十餘名の竊盜犯を留置取調べ中であるが引續きコソ泥征伐を行ふ

どの位の收入から安心して結婚出來るか

銀行員、教師、官吏、新婚の家庭の家計實例が婦人俱樂部三月號にあり、新婚者に喜ばれてゐるが未婚男女にも好參考である。

貨物洪水に 十七ケ列車增す
鐵道局の對策成る

昨年來局線開業以來の記錄を示した客貨の激增に備へ鐵道局は既報の通り京釜間の貨物急はじめ旅客列車の增發を內定したが、貨物列車はさらに釜山、安東間の急行貨物列車を出し全鮮的に約十七個列車を増設貨物ラッシュを緩く撫く準備中である

愛國獻金 美談の數々

大邱大鳳町一三三北斗祥光氏は當の三七忌に大邱聯隊を經由十五圓を國防獻金したが裏面には同氏が師團對抗演習に召集參加した後で家業が急逝した爲公務に支障があつてはならぬと演習終了迄訃報を秘してゐた殊勝の遺志に感激したもので軍部を感激させてゐる、なほ廿一日の獻金は次の通り九件に上つた

▲新義州第一公普職員兒童十一圓十九錢▲平南龍川郡新倉公普六年金永範一圓▲慈山農林學校有志六圓十二錢▲忠南扶餘郡恩山公普三、四年生六圓六十錢▲大邱師範生徒二名一圓▲大邱公立普通兒童廿二圓一錢▲晋南山郡三千浦公立尋常小學校八圓▲咸南咸州郡連浦面五圓

地震の死傷四十
家屋の全半壞は四十四戸
通信交通機關も故障

【大阪電話】大阪府警察部調査、廿一日午後三時までに判明せる府下の地震被害は富田林、柏原、古市、三宅の河內方面が最も甚だしく死者八名、重傷八名、輕傷二十四名、家屋倒壞十五戸、半壞二十九戸、堤塀倒壞二、水道破壞七、警察電話不通五、交通機關破損不通三、道路龜裂十三、山崩れ二、土地低下二、蒸氣機關破裂一である

堺市の震害

【大阪電話】激震のため堺市三寶海岸堤防七十五間に亘り沈下、堺市大和川堤防三十間に亘り二寸の龜裂を生じ、また堺日本製氷會社員南野安松氏は二階から飛降り重傷を負ふた

大阪地方にさらに餘震

【大阪電話】大阪地方に廿一日午前十一時十分と同午後一時五分の二回に亘り地震帶に關する餘震があつた

地震で心配される 正倉院の御物
勝手に調査出來ず

【奈良電話】廿一日の激震被害につき多數の御物を包藏する正倉院では、御物の中で貴重な琿栗面が陳列棚から轉落しては困らぬかと憂慮されてゐるが、扉が固く勅封されてゐるため點檢するを得ず帝室博物館當局は非常に憂慮してゐる

まづは一安心! 屋外に一夜を明す
哀れ、二幼女の死

【大阪電話】激震第一夜に入り府警察部では人心動搖防止など指揮のため全職員待機したが、廿一日午後府下各警察消防署にも特別警戒の通達を發し、一方警察部調査班は南河內方面の實地調査の結果騷擾の必要なく、震源地附近各町村では夜間の餘震の警戒をし屋外に避難、青年團などの炊出しで寒空の下に不安の一夜を明かした、この地震の犠牲は死者八名、重傷者三名、外傷、屋根瓦、道路龜裂など多數であるが、最も哀れであつたのは南河內郡長野大社眞本清次郎氏の七つと五つの二幼女が仲よく遊んでゐるところへ土塀が崩れ壓死し、哀れをそゝつた、かくて一時不通の電話も開通、郊外電車の響きも聽えて來たので沿線住民は漸く安堵

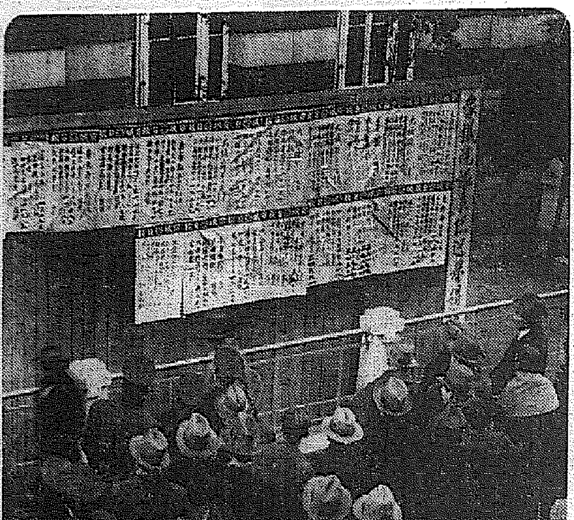

やあ!當選してるよ【本社の本町入口速報所】

新三放送局は結局 清津咸興裡里
年内には完成せん
DKの計畫につき朴氏歸城談

DK第二放送の五十キロ擴大計畫で東上中だつた朝鮮放送協會理事朴錫胤氏は廿一日午後三時廿分歸城したが次の如く語つた

五十キロ放送計畫の決定について地方放送局は清津の十キロ放送をはじめ咸興、裡里の三ケ所に設置されいづれも年內に完成する筈である、特に清津放送局はソ聯等の怪放送に備へ威力を發揮するもので、國際的にもその他特殊な事情もある

興行取締の統一
いよ〱本府の制令案成る

京畿、慶南、平南の各道には興行取締令があつて興行物の取締に當つてゐるが、その他の道にはこの法令がなく個々の取締を行つてゐるので、本府警務局では全鮮的な興行取締規則を制定することになり、この成案を得たので近く取締規に準附することになつた、本府の興行取締令は京畿道及び內務省令の一部を參考にして立案されたもので、劇場、映畫館内の衞生施設方面には特に注意を拂ひ、一方營業者の利害關係も相當考慮されてゐるが、來る五月頃發令される豫定である

雲南丸救命艇

【大阪電話】遭難沈沒した雲南丸の救命艇第二號は二十一日朝イスルギ島南方百浬を無人で漂流中を米國汽船に依り發見された

京元線遲る

廿一日午後二時十五分、京城着の羅津發急行は途中京元線劍拂浪、福溪間の脫線事故現場の復舊工事が遲れたゝめ午後四時十五分二時間後れて到着、南北行客は急行列車に接續しなかつた

電話局慰安會

京城中央電話局では來る廿三日午後五時半から京城府民館で同局從業員慰安會を開催

けふの天氣
晴、一時曇

神社令 成案を得

朝鮮神社令は內務局に於て立案中の處大體の成案を得たので廿一日法務局に廻附、直ちに審議を開始したが同令施行は國幣小社と道府邑面指定社との間には制度上顯著な懸隔があり道府邑面指定社制度には慎重を要する點あるので今回の成案は國幣小社制のみに限定し明年度豫算に計上せる京城神社及釜山龍頭山神社の國幣小社指定を成るべく速かに實現せしめんとする意向である

驛ローマ字消える

全鮮各驛の驛名、名勝案內標の整理統一に乘り出した鐵道局ではさらに主要驛のW・Cと驛名、乘降標以外のローマ字は全部抹消することになつた

格別のうまさ味ある 三ツ矢サイダー 特別の御愛用を

星名刺 印刷所

第拾六期決算報告
貸借對照表 (昭和十年十二月三十一日現在)

資産ノ部	
未拂込株金	[illegible]
土地建物	[illegible]
機械器具	[illegible]
什器	[illegible]
山林	[illegible]
軌道	[illegible]
備品	[illegible]
供託金	[illegible]
銀行預金	[illegible]
受取手形	[illegible]
未收金	[illegible]
假拂金	[illegible]
賣掛金	[illegible]
山方勘定	[illegible]
商品	[illegible]
合計	[illegible]
負債ノ部	
株金	[illegible]
諸積立金	[illegible]
前期繰越金	[illegible]
秋田木材株式會社	[illegible]
鴨綠江製材無限公司	[illegible]
預リ金	[illegible]
未拂金	[illegible]
支拂手形	[illegible]
借入有價證券	[illegible]
當期純益金	[illegible]
合計	[illegible]

右ノ通候也
昭和十一年二月
咸鏡北道會寧 豆滿江林業株式會社
追而監査役大倉粂馬、清水榮次郞、岡部卓爾ノ三名任期滿了ニ付改選ノ結果各再選重任セリ

拜啓皆樣いよ〱御健祥に渉らせられ慶祝至極に存じます。陳者弊館こゝ移轉新築のため永らく休業させて頂きましたが此の程驛前閑靜の地にスチーム暖房客室約二十の清楚な新館が落成致しましたので去る一月から開業仕りました何卒倍舊の御引立を懇願いたします
咸興府榮町 スチーム暖房 新館落成 松の家旅館 長電話四四〇番
驛へは徒歩でも僅三分、諸官廳內市街の中央へも十分內外しかかゝらぬ便利な場所でございます

むづかゆき所に 皮膚チヤージ 二三回
滲透療法で 痛まず汚れず早くよくきく皮膚チヤージ
代卅錢五十錢一円二円
東京市神田區花房町 山崎帝國堂

南国の珍果「ぼんたん」のゆかしい夢の味が!
ボンタン飴

鐵道就職受驗
せきにコデチン

日本のインキを代表する アテナインキ
梅花は梢に アテナは紙上に 榮ゆる潤色!
ATHENA INK
丸善インキ 丸善スタンプインキ 丸善チエツクインキ 丸善製圖用インキ
一最寄の文具店でお求め下さい一
MARUZEN

花柳病科 皮膚科 泌尿器科 植木醫院
金銀白金 德 京城德力 京城明治町 電話本局 1572・4037・3939 2088・3688
淋疾・黴毒 塩井皮膚科
京日案內

小店 店員二名採用 京城府本町二丁目八五
歯科 技工見習生採用
外交 員入用
診療 助手として內地人二十歲前後の者採用す
貸家 京城府黃金町一丁目
恩給 利子低下す借り替へ
住宅 住宅附貸物 右格安讓る
電話 高價買入、金融利安
恩給 最長期即時立替
大丸 店員內地人店員男服五歲迄商賣經驗有者要す
貸家 二階建
買入 古物買入
貸家 二階建上六、四半、下六、四半

本紙一萬號記念三千圓懸賞一等當選 競映新上演映畫

人生謳歌 (70)

森岡多作 寺本忠雄畫

切符(四)

幕が降りるのが、健次にとつて千秋の思ひだつた。

舞臺は『近江源氏先陣館』の盛綱首實驗の場だつた。

（こんな莫迦長い長丁場を誰れが書いたのだらう。）

健次は、もう遠い昔に死んで、骨になつてゐるか灰になつてゐるかわからない、大昔の作者を罵りに

睨んだ。微妙な篝火も、盛綱も小四郎も、彼の眼には止らなかつた。

舞臺の照明の裡に幕は降りた。

電氣のスイッチがかゝつたやうに、健次はシートを跳び出した。そして指定の廊下で、岩藤を待つお初のやうに、萬里子の登場を待つた。

健次は此方へ押し上せて來る美しく着飾つた人々の流れに眼を離さなかつた。今更ながら、からした場面を持つて待たせる萬里子の手腕に敬服した。

（萬美ちやんが來て、もう十何日かになる。併し其の間のことを書けば、二三行の散文で足りる。だが萬里子さんの家に誘はれた、あの二日のことを書けば、どうしても鬱々たる一篇の小説でなければ書きつくせない。早い話が、今朝から今迄だつて、ゾラやバルザックに書かせたら、どうしたつて中篇物だなア。）

健次は漫然とそんなことを考へながら、心で踊りと萬里子を讃めたたへた。が、彼は急に顔を輝かせ出した。

（來たッ！來たッ！）

長身の米國人と腕を組んだ萬里子が、女王のやうな輝きを放つて、堤や香代子に取り卷かれながら近よつて來た。今日の萬里子は、ネックレースや腕のストップとベルトにそろひの寶石をちりばめた華麗なイヴニングを着てゐた。

健次は眼で香代子を捉へた。愛らしい天使は、すぐにそれを悟つて萬里子に囁いた。

『ちよつと萬里子さん。あの方ね！ちよつと貴女にお訊きしたい事があるのですつて……』

『まア？あの人、誰？』

萬里子の表情に、明らかな不快が漲つた。

『三枚さんよ。』

『三枚さんつて？』

足よつて來た。此の露骨な一行に今迄注意してゐた人々は、其の眼を一齊にみすぼらしい三枚の方に向けた。

『實は……』

健次は想像よりか、其の場の空氣がまるで違つてゐるので、彼は幾らかどぎまぎして言ひ澱んだ。

『どうなすつたの？』

『今日、實は、その……無名の人から、こゝの切符を送つて戴いたのです。その手紙に、どういふわけか、差出人の住所も名前も書いてないのです。それで……もしや……貴女が送つて下すつたのぢやないかと思ひまして、貴女でしたら、ちよつとお禮を申し上げておきたいと思ひましたものですから……』

『いや、私そんなことしなくつてよ。私に訊きたいつてこと、唯それだけ？さう！ぢや御免なさい。私そのことでしたら存じませんわ！』

萬里子はから言つて、堤と一緒に食堂の方へ去つて行つた。健次は金を拾つた夢の醒めた時のやうに、ぽかんと其の後姿を見送つてゐた。

健次は次の二番目狂言『伊勢音頭戀寢刃』を見ないづくで、ただ廣い第一の緞帳通路を横切りながら、荒寥たる氣持で呟いた。

『ぢや、今日の切符は誰が送つたんだ。』

將棋新手合 (四)

於東京市日本橋區蠣殼町二ノ七 蒲呂木將棋所

先手 四段▲志澤春吉(東京)
後手 四段△樋口義雄(東京)

(圖は二二同香迄の局面)

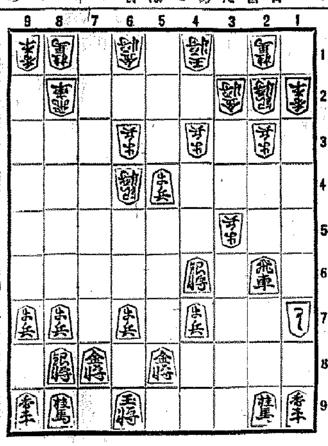

平手局 第二局▼ 前略 持駒 △樋口氏 角歩歩

△五三角 ▲同 銀 △同歩成 ▲二七と △二二香成 ▲二六と
△二一成香 ▲五二歩 △二三成香 ▲五三歩 △三二成香 ▲同 玉
△四五桂 ▲五二金 △七二歩 ▲一五角

蒲呂木七段講評 (先手)目飛の賺迎を牽制するには桂手を許さないから、五四歩を利用し、五三角と打つのは强い攻めである(後手)二七との飯飛車攻めは、五三へと金を置いてあるだけ無理である、尋は更に角五二歩と防戰する處である(先手)二二香と成り、飛車を犠牲にする攻勢は當然の行動である(先手)駒得を利用して、敵玉へ四五桂と必至をかけてから、七二歩と飛車道を遮斷する順は鋭い攻めである(後手)一五角打ちは更に角三九飛と先に打つて敵の隣手を襲ふ處である

廿二日番組 (土曜日)

JODK

第一放送

午前六時四五分(東)選擧情報
同七時一分(東)基礎獨逸講座(十四) 武內大遵
同七時三〇分(東)劍の修養 肝子の敵 松村介石
同七時五一分(東)ラヂオ體操 引つゞき今日の天氣見込
同八時一〇分(東)選擧情報
同九時一〇分(東)衛生メモ
同九時一〇分 氣象通報(釜山)
同九時一五分 同 料理獻立
同一〇時(東)選擧情報
同一〇時三〇分(大)家庭講座 神經痛の療法 大阪帝大講師 醫學博士 竹村濟治
正午(東)時報、日用品値段、鮮魚卸値段
午後零時五分(東)アッコーディオン合奏 トンボ・アッコーデイオン・バンド 指揮並編曲 濱野泰光
一、行進曲「十字軍」
二、組曲「コーカサスの風景」
同零時二五分 ニユース
同零時三五分(東)選擧情報
同一時(東)選擧情報
同三時一五分 家庭の時間(釜山) 朝鮮語 羅元和
同三時四〇分(東)氣象通報(氣象通報釜山)
同四時 ニユース
同四時一〇分(東)選擧情報
同六時(東)うたのおけいこ 子供のテキスト二月號特選童謠 (一)テキスト五十二ページ
一、おぢい様の肖像畫 黑澤貞子
二、八百屋のをぢさん 上田昌子作詞、室崎琴月作曲
同六時二〇分(東)コドモの新聞 村岡花子
同六時二五分 心田開發講話 イエスキリストの一生(十の六) 丹羽清次郎
同六時五五分(東)カレントトピックス
同七時(東)選擧情報、ニユース 天氣見込、聽取者紹介
同七時四〇分(大)子供と家庭の夕
一、管絃樂…桃谷演奏所より (イ)セレナード…ハイドン作曲 (ロ)同メヌエット…ボッケリーニ作曲 大阪ラヂオオーケストラ 指揮並編曲 內田元
二、物語 親なし子熊…山本有三作 田中賢司
三、二月のノート(イ)肉彈三勇士(ロ)空の鯨と空の風(ハ)象君の乘合バス 胡蝶座早苗會兒童
四、ヴァイオリン獨奏 協奏曲 作品二三ト長調 第一樂章 アレグロ…ヴァイオッティ作 ピアノ伴奏 辻久子 エフゲン・クレイン
五、詩吟(イ)題不識庵擊機山圖…賴山陽作(ロ)金州城…乃木希典作(ハ)九月十日…菅原道眞作(ニ)本能寺…賴山陽作 大野熊雄
六、講談 大石松之丞の母 旭堂南陵
同九時(東)時事解說 總選擧の結果其他 衆議院書記官長 田口弼一
同九時三〇分(東)時報、ニユース、選擧通報、翌日の番組
同九時五〇分(東)選擧情報
同一一時(東)選擧情報

第二放送

午後零時五分(東)アッコーディオン合奏
同三時一五分 家庭の時間
同六時 兒童劇
同六時二五分 復習の時間
同七時三〇分 農村講座
同八時 絃樂四重奏
同八時三〇分 督牌打令外
同九時 唱劇調
追信二月廿一日午後八時三〇分左の通り追加
同八時五〇分 レコード音樂(釜山ローカル)

廿三日きゝ物

午後一時二〇分(東)琵琶 北の庄 鶴田旭窓
同一時四五分(東)歌劇 傀儡(生蕃の歌)
同二時一〇分(德)一、藍こなし唄 德島縣板野郡住吉村有志
同二時一八分(京)二、イ、糸繰り唄 ロ、桑摘み唄 滋賀縣東淺井郡虎姬村有志
同二時三四分(大)三、酒造り唄 灘本郷新酒造場有志
同二時四九分(大)四、臼ひき唄 兵庫縣養父郡大屋村大杉有志
同二時五二分(大)五、工場歌 イ、日紡津守工場歌 ロ、住友電線工場歌
同六時(大)連續童話劇 鐵チョビ助物語 BKコドモサークル
同七時三〇分 講演 血液型に關する近年の知見二つ三つ 醫學博士 佐藤武雄
同八時 謠曲・羽衣 岩田嚴
同八時三〇分 尺八獨奏 若狭花山
同八時五〇分(東)管絃樂 近代及現代の音樂 新交響樂團
同一〇時 鮮滿交換放送

午後六時 歌のお稽古

黑澤貞子

一、おぢい様の肖像畫

おぢいさま、おぢいさま、壁にかかつた、おぢいさまの肖像畫、やさしいまなざし、高い鼻、白いおつむに、黑いひげ、笑ひ出しさうなお顔して、ラヂオを聽いていらつしやる。

二、八百屋のをぢさん

白い呼吸して、荷車ひいて、今朝も通るよ、八百屋のをぢさん、いつもお家の前まで來ると、ラヂオ體操の號令に合せ、急に元氣に一、二、一、二、四日も忘れず、スキツプ入れよ。

子供と家庭の夕

午後七時四十分より

一、管絃樂

=桃谷演奏所より= 大阪ラヂオオーケストラ 指揮並編曲 內田元

(イ)セレナード ハイドン作曲

ハイドンの「長調絃樂四重奏曲」の中のセレナードのクワルテットは俗にセレナードのクワルテットといはれる位人々に親まれてゐます。このセレナードは、その第二樂章に當るもので、今夕の放送はその原曲を管絃樂のために編曲したものです。

(ロ)メヌエット ボッケリーニ作曲

この曲は絃樂四重奏或はヴァイオリン獨奏等にしば〳〵演奏されてゐます。原曲は絃樂五重奏曲ですが、それを管絃樂に編曲して放送します。古い時代をしのばせる優美な舞曲です

二、物語 親なし子熊

山本有三作 田中賢司

ティンドール山の麓へ旅行した時その山の中腹で蒼熊を倒したといふ獵家からまだ〳〵乳を呑まなければならぬ子熊を逃がしたといふ話を聞いた私は、どうかして殘れた親なし子のその後を知りたいものと、森の中へ踏入りましたがそこで首尾よく途方にくれてゐるらしい子熊を見ることが出來ました。併し注意したにも拘らず、私の姿を見つけた子熊は、岩の下へ逃げ込んで、その日は再び姿を見せませんでした。三日の後私は山の上の方で小さい熊の足跡を見つけ探してゐた親なし子熊のだらうと思ひ、なほよく足跡を調べますとたしかに跛であることが判り全く別の子熊のだと思ひました。その近くで大きな熊の足跡を見出して跛の母親のだと知りましたが同時に私の探してゐる親なし子熊がこの親子の熊から意地惡くされはしないかといふ心配がまた湧きました五百メートル程進んだ處で發見した澤山の足跡によつて親なし子熊は親子の熊の世話になり睦まじく喧嘩などせずに無事に二匹仲よく暮してゐることを知つたのでした。それからのちも母親が子熊二匹に水泳を教へてゐるところや、子熊二匹が顔を並べて乳を飲まされてゐる可愛い姿を見て、親なし子熊の案外に幸福であることを見て安心したのでした。秋になつてまたその地方へ行つた時、私は偶然會つた若い獵家にその子熊のことを話しました。それがためにその熊の家族に大きな不幸が襲ひましたが私はその不幸の中から一つの喜びを見出したのであります

三、二月のノート

胡蝶座 早苗會兒童

是はこの月に關係あることや。坊ちやん孃ちやん達にお知らせしたいニュースを紙面おもしろくお料理したもので第一番は昭和七年の今月今日輝行就で世界に勇名を轟かした肉彈三勇士の壯烈な物語りをお聞かせします。次は內地羅越りの國産超弩級飛行機ダグラス號と空の鯨といはれるマメヒコーキのお話です。第三は來月から天王寺の大阪動物園で日曜祭日の運轉用二十五人乘りのバスを運轉して綺麗な着物をもつて乘ると(無料)人氣者のロイド君が車掌となつて鋏を入れて異れるといふ嬉しいニュースをお聞かせする外まだ何かよいものがあれば係りの小父さんは今なほ懸命に探してゐますからも一つ位殖えるさうです

四、ヴァイオリン獨奏

辻久子

ピアノ伴奏 エフゲン・クレイン

辻久子さんは提琴家辻吉之助氏の令孃で今年十歲、大阪市天王寺第五尋常高等小學校の四年生です。一年生の頃からお父樣にヴァイオリンの手ほどきを受け去年エフゲン・クレイン氏にその才を見出されてからは、親しくその薰陶を受けてゐられます

協奏曲

廿三番ト調 第一樂章 アレグロ ヴイオッテイ作曲

今夜演奏するヴイオッテイの協奏曲ト調二十三番は全部は三樂章からなつてゐますが今夜は時間の都合でその第一樂章アレグロのみを放送いたします。尙曲中のカデンツァはクレイン氏が特に久子さんのために書き加へられたものです

五、詩吟

大野熊雄

(イ)題不識庵擊機山圖 賴山陽・作

鞭聲肅々夜河を過る、曉に見る千兵の大牙を擁するを、遺恨なり十年一劍を磨き、流星光底長蛇を逸す。

(ロ)金州城 乃木希典・作

山川草木轉た荒涼、十里風腥し新戰場、征馬前まず人語らず、金州城外斜陽に立つ。

(ハ)九月十日 菅原道眞・作

去年の今夜清涼に侍す、秋思の詩篇獨り斷腸、恩賜の御衣は今こゝに在り、捧持して毎日餘香を拜す

(ニ)本能寺 賴山陽・作

本能寺溝幾尺ぞ、我大事を就すは今夕に在り、茭粽手に在り茭を併せて食ふ、四簷の梅雨天墨の如し、老阪西に去れば備中の道、鞭を揚げて東に指せば天猶早し、吾が敵は正に本能寺に在り、敵は備中に在り汝能く備へよ

六、講談

大石松之丞の母 旭堂南陵

數多い赤穗義士物語りの中で王座を占めてゐる赤穗四十七士の總大將である大石內藏之助の妻女お陸は、但馬豐岡京極甲斐守の家來、石束源五兵衞の娘で、縁あつて大石家に嫁して一子松之丞をもうけたのは夫內藏之助三十歲の時であつた當時江戶出府中の主君內匠頭は是を聞いて深く喜ばれ、遠く國許へ御沙汰あつて物祝を賜つた。ケ年の江戶詰を終へてお國入り、けふは御歸城、御出迎へせんと內藏之助玄關で乳母おしげの背に松之丞を見て、おとなしく留守居せよと殿の行列拜見に行つてはならぬぞと固く云ひ置き、主君を出迎へ萬端につき恙ひ歸城の途中土下座列中で松之丞父の姿を目敏く見つけ、無邪氣の聲を張り上げたのが殿の目にとまり『松之丞であらう苦しうない是へ』と駕中へ抱き入れられて愛された。目境ひなき松之丞は天眞爛漫、斧汗三斗の父の胸中も察せず、散々の不調法を働いたが殿はいよいよ御機嫌うるはしく、そのまゝ城內に連れ歸られ、來國俊の一刀を添へて漸くお戾しになつた。內藏之助感く感涙にむせび歸邸後君恩を陸女に物語つた。陸女たゞ有難涙に暮れるのみ、以後拜領の一刀を松之丞の前に置き、一層忠義の魂を吹込んだ。松之丞こそ四十七士中の最年少者として討入當夜は父と共に一方の將として花々しく活躍して千載に芳名を殘した主税良金の幼名で、父の忠魂義膽を受繼いだとはいへ、陸女の常人の及ばぬ細かいこゝろ遣ひなくては叶はぬところ、陸女平素の心懸けの一端を主題とした一席

△大連行 大江丸 二月十八日 二月廿五日
大連直行 大連丸 三月四日
△大江丸 二月十九日
京城島丸 二月廿六日 釜山、濟州、釜山、上海
上海行 青島丸 三月四日
平安丸 三月四日 芝罘、大連、青島
青島行 會寧丸 三月五日
會寧丸 二月廿二日

近海郵船仁川出帆

臺灣行 元明丸 三月十日 釜山、大連、基隆、高雄
岩手丸 二月廿六日

沿岸航路出帆

海州行 廖州丸 二月廿三日
沿岸船 驪時出航 延坪島臨時出港
蘇江行 月十四 鳳凰丸 龍湖島寄港
仙掌行 毎日出帆 鳳凰丸 麗津、富里 佐賀丸
浦寄港、九陽島、白石浦臨時寄港 第一朝運丸 長谷川丸

朝鮮郵船株式會社代理店
日本郵船株式會社代理店
近海郵船株式會社代理店
大連汽船株式會社代理店

朝鮮運送株式會社仁川支店回漕部 電話代表番號沿岸部八〇四番 一〇番

九州郵船株式會社 出帆廣告

釜山出帆
博多行 珠丸 毎日後十一時出帆
博多丸 毎週四日九日十四日十九日廿四日廿九日午後二時出帆
壹岐、長崎行
詳細ハ左記ヘ御照會被下度候 釜山第一棧橋
九州郵船株式會社出張所 電話一四二二番

仁川出帆
大連直行 東神丸 二月九日 二月廿五日
鹿兒島、三角 長崎、博多行 東神丸 二月十四日 三月二日
(代理店日鮮海運會社)

新義州・安東出帆 (代理店日鮮海運會社)

仁川經由、九州各地行 (結氷期間休航)
詳細ハ左記ヘ御問合せ被下度候
仁川府本町四丁目 日鮮海運株式會社 電話長五〇番、長一〇八番

◎嶋谷汽船定期出帆
朝鮮總督府命令航路
朝鮮北海道大連線
×印ハ樺太行
大連直行(三等七圓)
仁川出帆代理店日鮮海運株式會社 電話九〇番
日本海丸 三月十五日
明石丸 二月二十日
朝海丸 二月廿九日
×天海丸 三月五日
裏日本、北海道、樺太行
×印ハ樺太行(各地急行)
切符販賣所 煙樂屋殿完備ス
ジャパンツーリストビユーロー 前記各代理店並各地
羅南浦出帆代理店日鮮海運出張所 電話五三九番
日本海丸 結氷
×明石丸 結氷

仁川出帆代理店日鮮海運株式會社 電話五〇番
朝海丸 結氷
×天海丸 結氷
日本海丸 二月十七日
×明石丸 二月廿五日
朝海丸 三月四日
×天海丸 三月十日
群山出帆 代理店 群山海運會社 電話一四番
日本海丸 二月十八日
朝海丸 三月五日
明石丸 二月廿六日
木浦出帆 代理店 鮮海運出張所 電話八四番
日本海丸 二月十九日
朝海丸 三月六日
明石丸 二月廿七日
釜山出帆 代理店 釜山兄弟商會 電話四〇八番
日本海丸 二月二十日
×明石丸 二月廿八日
朝海丸 三月七日
天海丸 三月十三日
浦項出帆 代理店 浦項運輸會社 電話一三番
日本海丸 二月廿一日
朝海丸 三月八日
明石丸 二月廿九日

內地寄港地 境、宮津、敦賀、新潟、伏木、船川、函館、小樽、大泊
各總命令航路 北海道—北鮮線
北鮮、北海道行 長成丸 定期
雄基出帆 三月八日 代理店 國際運輸支店 電話二七番
羅津出帆 三月八日 代理店 國際運輸支部
清津出帆 三月八日 代理店 國際運輸支店 電話一八番
城津出帆 三月九日 代理店 北鮮商船組 電話二三番
西湖津出帆 三月十日 代理店 富田商店 電話一八番
元山出帆 三月十一日 代理店 朝鮮運送支店 電話一〇番
內地寄港地 伏木直行、新潟、酒田、船川、青森、函館、小樽 三月十三日
◇各船共最新式優秀貨客船ニシテ

阿波共同汽船出帆
威海衛、芝罘、大連行 二月廿八日午前時入港 二月二十日正午時出港
威海衛、芝罘、大連行 利通丸 三月廿二日午後時入港 三月廿三日午前時出港
第三共同丸
鎭南浦、大連、天津行 長山丸 二月廿四日午前時入港 二月廿五日午後時出港
(結氷期大連直航仕候) (冬期間鎭南浦ヲ經ズ)
▲朝鮮鐵道局主要驛ニテ乘客通し 連絡運賃物取扱仕候 乘客切符發賣所 京城三越支店內 ジャパンツーリストビユーロー 案內
仁川海岸町 代理店 野口商會 電話一四番・一七三番

案內書呈 本社及代理店
(御一報アリ次第各航路案內書ヲ送リマス)
神戶市神戶區明石町 嶋谷汽船株式會社

●考へが集中しない 散漫だ 我れ乍ら氣があせる こんな時にノーシンを●

タバコのみの 歯磨スモカ

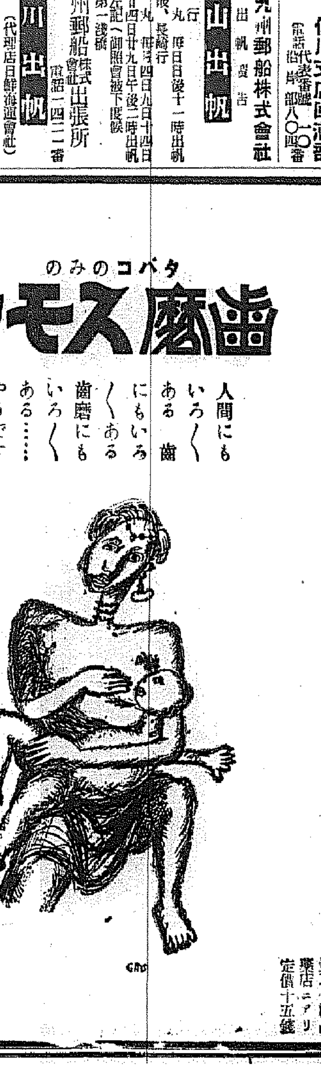

人間にもいろ〳〵ある 歯にもいろ〳〵ある 歯磨にもいろ〳〵ある……やうです

壽屋化粧品 藥店ニアリ 定價十五錢

772

この調子！この作用！

毛並を揃へるだけならこんな良いポマードも要らないかも知れないが美髪に有害なフケを制へるにはメヌマでなければ能はぬことです

メヌマポマード

イヤに粘らず・芳香美妙 キザに光らず・洗髪容易

定價 新大瓶 一・二〇 大瓶 七〇 小瓶 五〇 新小瓶 三五

東京 井田榮京堂 大阪

MP-22